



Қазақстан Республикасы  
Ұлттық экономика министрлігі  
Статистика комитеті

4 (сәуір) 2016

[www.stat.gov.kz](http://www.stat.gov.kz)



# Қазақстан Республикасының әлеуметтік- экономикалық дамуы

Социально  
экономическое  
развитие  
Республики  
Казахстан

Астана 2016

**Қазақстан Республикасы Ұлттық экономика министрлігі**  
**Статистика комитеті**

«Қазақстан Республикасының Азаматтық кодексіне (ерекше бөлігі)» сәйкес бұл материал көбейтуге (көшіруге) жатпайды, статистикалық ақпараттарды өз жарияланымдарында (басылымдарында) пайдаланған жағдайда Қазақстан Республикасы Ұлттық экономика министрлігінің Статистика комитетіне сілтеме жасау міндетті.

В соответствии с «Гражданским кодексом Республики Казахстан (особенная часть)» данный материал не подлежит размножению (копированию), при использовании статистической информации в своих публикациях (изданиях) обязательна ссылка на Комитет по статистике Министерства национальной экономики Республики Казахстан.

**Қазақстан Республикасының**  
**әлеуметтік-экономикалық дамуы**

**Социально-экономическое**  
**развитие Республики Казахстан**

2016 жылғы қаңтар-сәуір  
январь-апрель 2016 года

**Астана 2016**

Қазақстан Республикасының  
әлеуметтік-экономикалық дамуы

Социально-экономическое развитие  
Республики Казахстан

Ай сайынғы ақпаратты-талдамалық журнал  
1991 жылдан бастап шығады

Ежемесячный информационно-  
аналитический журнал  
Издается с 1991 года

Құрылтайшы: Қазақстан Республикасы Ұлттық экономика  
министрлігі Статистика комитеті

Учредитель: Комитет по статистике Министерства  
национальной экономики Республики Казахстан

Бас редактор – Н.С. Айдапкелов

Главный редактор – Айдапкелов Н.С.

«Қазақстан Республикасының әлеуметтік-экономикалық  
дамуы» журналы ай сайынғы негізде екі томда  
құрастырылады: талдамалы баяндама, электрондық  
түрде қысқаша кестелік материал.

Журнал «Социально-экономическое развитие Республики  
Казахстан» формируется на ежемесячной основе в  
двух томах: аналитический доклад, краткий табличный  
материал в электронном виде.

Журнал есепті айда Қазақстан Республикасы әлеуметтік-  
экономикалық дамуының барлық негізгі көрсеткіштерін  
қамтиды.

Журнал включает все основные показатели социально-  
экономического развития Республики Казахстан за  
отчетный месяц.

Ай сайынғы негізде мемлекеттік және орыс тілдерінде  
жарияланады. Мемлекеттік басқару қызметкерлері,  
ғылыми орталар және мүдделі тұлғаларға арналған.  
Журналдың толық мәтінін Статистика комитетінің  
[www.stat.gov.kz](http://www.stat.gov.kz) интернет-ресурсынан алуға болады.

Публикуется на государственном и русском языках на  
ежемесячной основе. Предназначен для работников  
государственного управления, научных кругов и  
заинтересованных лиц. Полный текст журнала  
доступен на интернет-ресурсе Комитета по статистике  
[www.stat.gov.kz](http://www.stat.gov.kz).

Қазақстан Республикасы Ұлттық экономика  
министрлігінің Статистика комитеті

Комитет по статистике Министерства национальной  
экономики Республики Казахстан

Мекенжай: 010000, Астана қаласы  
Министрліктер Үйі, Орынбор, 8  
тел. +7 7172 74 92 95  
факс +7 7172 74 95 46  
call-орталық: +7 7172 74 90 10, 74 90 11  
Электрондық мекенжай: [kazstat.rk@gmail.com](mailto:kazstat.rk@gmail.com)  
Интернет-ресурс: <http://www.stat.gov.kz>

Адрес: 010000, г. Астана,  
Дом Министерств, Орынбор, 8  
тел. +7 7172 74 92 95  
факс +7 7172 74 95 46  
call-центр: +7 7172 74 90 10, 74 90 11  
Электронный адрес: [kazstat.rk@gmail.com](mailto:kazstat.rk@gmail.com)  
Интернет-ресурс: <http://www.stat.gov.kz>

Шартты белгілер:

- - құбылыс жоқ  
0,0 - болмашы шама  
... - деректер жоқ

Условные обозначения:

- - явление отсутствует  
0,0 – незначительная величина  
... – данные отсутствуют

Жекелеген жағдайларда қорытынды мен қосылғыштар  
сомасы арасындағы шамалы айырмашылықтар  
деректерді дөңгелектеумен түсіндіріледі.

В отдельных случаях незначительные расхождения  
между итогом и суммой слагаемых объясняются  
округлением данных.

## Мазмұны

<b>1. Негізгі көрсеткіштер .....</b>	<b>5</b>
1.1 Әлеуметтік-экономикалық дамудың қысқаша қорытындылары .....	5
<b>2. Әлеуметтік-демографиялық көрсеткіштер .....</b>	<b>9</b>
2.1 Халық саны.....	9
2.2 Халықтың көші-қоны .....	10
2.3 Халықтың ауру-сырқаулығы .....	11
2.4 Халықты зейнетақымен қамтамасыз ету және әлеуметтік қорғау .....	12
2.5 Қылмыстылық.....	13
<b>3. Тұрмыс деңгейі .....</b>	<b>14</b>
3.1 Халықтың табыстары.....	14
3.2 Күнкөрістің ең төменгі деңгейінің шамасы .....	15
<b>4. Еңбек нарығы және еңбекақы төлеу .....</b>	<b>16</b>
4.1 Кәсіпорындарда (ұйымдарда) жалданып жұмыспен қамтылу .....	16
4.2 Жұмыспен қамтылған және жұмыссыз халық.....	17
4.3 Еңбекақы төлеу.....	18
<b>5. Баға.....</b>	<b>19</b>
5.1 Тұтыну бағасының индексі.....	19
5.2 Өндіруші кәсіпорындар бағасының индексі .....	20
5.3 Ауыл шаруашылығындағы баға индексі.....	21
5.4 Құрылыстағы баға индексі.....	22
5.5 Тұрғын үй нарығындағы баға .....	23
5.6 Көтерме саудада сату бағасының индексі.....	24
5.7 Заңды тұлғаларға көрсетілген жүк көлігі және почталық, курьерлік және байланыс қызметтеріне тарифтердің индексі.....	25
5.8 Сыртқы сауда бағасының индексі .....	26
5.9 Коммерциялық жылжымайтын мүлікті жалға беру бағасының индексі.....	27
<b>6. Ұлттық экономика .....</b>	<b>28</b>
6.1 Қысқа мерзімді экономикалық индикатор .....	28
6.2 Жалпы ішкі өнім .....	29
6.3 Төлем балансы .....	32
6.4 Еңбек өнімділігі .....	33
6.5 Негізгі капиталға салынған инвестициялар .....	34
6.6 Отын-энергетикалық ресурстар (ОЭР) .....	35
<b>7. Сауда .....</b>	<b>36</b>
7.1 Ішкі сауда.....	36
7.2 Ресурстар балансы және жекелеген тауарларды пайдалану .....	37
7.3 Сыртқы сауда айналымы .....	38
<b>8. Экономиканың нақты секторы.....</b>	<b>39</b>
8.1 Өнеркәсіп өндірісі .....	39
8.2 Ауыл шаруашылығы .....	41
8.3 Құрылыс .....	42
8.4 Тұрғын үй құрылысы .....	43
8.5 Көлік .....	44
8.6 Почталық және курьерлік қызмет. Байланыс .....	46
8.7 Шағын және орта кәсіпкерлік мониторингі.....	47
8.8 Іскерлік және тұтынушылық белсенділік .....	48
<b>9. Қаржы жүйесі.....</b>	<b>49</b>
9.1 Мемлекеттік қаржы.....	49
9.2 Ақша-кредит статистикасы .....	50
9.3 Ақша-кредит жүйесінің кредиттері мен депозиттері .....	51
<b>10. Өңірлердің әлеуметтік-экономикалық дамуы .....</b>	<b>53</b>

## Содержание

<b>1.</b>	<b>Основные показатели .....</b>	<b>69</b>
1.1	Краткие итоги социально-экономического развития .....	69
<b>2.</b>	<b>Социально-демографические показатели .....</b>	<b>73</b>
2.1	Численность населения .....	73
2.2	Миграция населения.....	74
2.3	Заболеваемость населения .....	75
2.4	Пенсионное обеспечение и социальная защита населения .....	76
2.5	Преступность .....	77
<b>3.</b>	<b>Уровень жизни .....</b>	<b>78</b>
3.1	Доходы населения.....	78
3.2	Величина прожиточного минимума .....	79
<b>4.</b>	<b>Рынок труда и оплата труда.....</b>	<b>80</b>
4.1	Занятость по найму на предприятиях (организациях) .....	80
4.2	Занятое и безработное население.....	81
4.3	Оплата труда .....	82
<b>5.</b>	<b>Цены .....</b>	<b>83</b>
5.1	Индекс потребительских цен .....	83
5.2	Индекс цен предприятий-производителей.....	84
5.3	Индексы цен в сельском хозяйстве .....	85
5.4	Индекс цен в строительстве .....	86
5.5	Цены на рынке жилья .....	87
5.6	Индекс цен оптовых продаж .....	88
5.7	Индексы тарифов на услуги транспорта, почтовые, курьерские и связи для юридических лиц.....	89
5.8	Индексы цен внешней торговли .....	90
5.9	Индекс цен на аренду коммерческой недвижимости .....	91
<b>6.</b>	<b>Национальная экономика .....</b>	<b>92</b>
6.1	Краткосрочный экономический индикатор .....	92
6.2	Валовой внутренний продукт .....	93
6.3	Платежный баланс .....	96
6.4	Индексы производительности труда .....	97
6.5	Инвестиции в основной капитал .....	98
6.6	Топливо-энергетические ресурсы (ТЭР).....	99
<b>7.</b>	<b>Торговля .....</b>	<b>100</b>
7.1	Внутренняя торговля.....	100
7.2	Баланс ресурсов и использования отдельных товаров.....	101
7.3	Внешнеторговый оборот.....	102
<b>8.</b>	<b>Реальный сектор экономики .....</b>	<b>103</b>
8.1	Промышленное производство .....	103
8.2	Сельское хозяйство .....	105
8.3	Строительство .....	106
8.4	Жилищное строительство.....	107
8.5	Транспорт .....	108
8.6	Почтовая и курьерская деятельность. Связь .....	110
8.7	Мониторинг малого и среднего предпринимательства .....	111
8.8	Деловая и потребительская активность .....	112
<b>9.</b>	<b>Финансовая система .....</b>	<b>113</b>
9.1	Государственные финансы.....	113
9.2	Денежно-кредитная статистика .....	114
9.3	Кредиты и депозиты денежно-кредитной системы .....	115
<b>10.</b>	<b>Социально-экономическое развитие регионов .....</b>	<b>117</b>

## 1. Негізгі көрсеткіштер

### 1.1 Әлеуметтік-экономикалық дамудың қысқаша қорытындылары

#### Қысқа мерзімді экономикалық индикатор

Қысқа мерзімді экономикалық индикатор 2016 жылғы қаңтар-сәуірде 2015 жылғы қаңтар-сәуірге қарағанда 99,1% құрды. Қысқа мерзімді экономикалық индикаторды есептеу жеделділікті қамтамасыз ету мақсатында жүзеге асырылады және ЖІӨ-ң 67-68%-н құрайтын ауыл шаруашылығы, өнеркәсіп, құрылыс, сауда, көлік және байланыс сияқты негізгі салалар бойынша шығарылым индекстерінің өзгеруіне негізделеді.

#### Тұрмыс деңгейі

2016 жылғы наурызда халықтың орта есеппен жан басына шаққандағы атаулы ақшалай табыстары бағалау бойынша 71890 теңгені құрады, бұл 2015 жылғы наурызға қарағанда 16,7% жоғары, ал нақты ақшалай табыс көрсетілген кезеңде 0,9% өсті.

#### Еңбек нарығы және еңбекақы төлеу

2016 жылғы сәуірде жұмыссыздар саны бағалау бойынша 439,3 мың адамды құрады. Жұмыссыздық деңгейі экономикалық белсенді халық санына 4,9% құрады. Жұмыспен қамту органдарында жұмыссыздар ретінде тіркелгендер саны 2016 жылғы сәуірдің соңына 74,7 мың адамды құрады немесе экономикалық белсенді халық санына 0,8%. 2016 жылғы сәуірде бір қызметкердің орташа айлық атаулы жалақысы бағалау бойынша 136956 теңгені құрады.

#### Баға

Тұтыну бағасының индексі 2016 жылғы сәуірде 2015 жылғы желтоқсанмен салыстырғанда 103,6% құрады. Азық-түлік тауарларға бағалар – 3,9%, азық-түлік емес тауарларына және халыққа арналған ақылы көрсетілетін қызметтерге – 3,5%-дан өсті. Өнеркәсіп өнімдеріне өндіруші кәсіпорындар бағасы 2016 жылғы сәуірде 2015 жылғы желтоқсанмен салыстырғанда 1,3% жоғарылады.

#### Ұлттық экономика

2015 жылғы қаңтар-желтоқсанда алдын ала деректер бойынша Жалпы ішкі өнім көлемі ағымдағы бағаларда 40878 млрд. теңгені құрды. 2014 жылмен салыстырғанда нақты ЖІӨ-нің өсуі 1,2% құрады. ЖІӨ құрылымында тауар өндіру үлесі ЖІӨ-нен 35,7% құрады, қызмет көрсету – 57,7%.

2016 жылғы қаңтар-сәуірде негізгі капиталға салынған инвестициялар көлемі 1681,7 млрд. теңгені құрды, бұл 2015 жылғы қаңтар-сәуірге қарағанда 14,9% артық.

2016 жылғы 1 мамырдағы жағдай бойынша тіркелген заңды тұлғалардың саны 368452 бірлікті құрап, өткен жылғы сәйкес кезеңмен салыстырғанда 3,2% артты, оның ішінде 100 адамнан кем қызметкерлері бар – 359345 бірлік. Жұмыс істеп тұрған заңды тұлғалардың саны 227672 құрады, оның ішінде 218934 бірлік шағын кәсіпорындар (100 адамнан кем).

#### Сауда

2016 жылғы қаңтар-сәуірде бөлшек сауда көлемі 2095,9 млрд. теңгені немесе 2015 жылдың тиісті кезең деңгейімен салыстырғанда 97,7% құрады (салыстырмалы бағада).

2016 жылғы қаңтар-сәуірде көтерме сауда көлемі 4618 млрд. теңгені немесе 2015 жылдың тиісті кезең деңгейімен салыстырғанда 92,3% құрады (салыстырмалы бағада).

2016 жылғы қаңтар-наурызда сыртқы сауда айналымы 13477,3 млн. АҚШ долларын құрап, 2015 жылғы қаңтар-наурызбен салыстырғанда 30% төмендеді, соның ішінде экспорт – 8311,4 млн. АҚШ долларын (30,9% аз), импорт – 5165,9 млн. АҚШ долларын құрады (28,4% аз).

#### Экономиканың нақты секторы

2016 жылғы қаңтар-сәуірде өнеркәсіп өндірісінің көлемі қолданыстағы бағаларда 5469,1 млрд. теңгені құрды, бұл 2015 жылғы қаңтар-сәуірге қарағанда 1,4% азайды. Өңдеу өнеркәсібінде өндіріс көлемі 0,4% артты. Кен өндіру өнеркәсібінде және карьерлерді қазуда өндіріс көлемі 2,7%, электрмен жабдықтау, газ, бу беру және ауа баптауда 0,8%, сумен жабдықтауда, кәріз жүйесі, қалдықтарды жинау және бөлуді бақылауда 5,8% төмендеді.

2016 жылғы қаңтар-сәуірде ауыл шаруашылығы жалпы өнімінің көлемі 444,2 млрд. теңгені құрап, 2015 жылғы қаңтар-сәуірге қарағанда 2,6% артты.

2016 жылғы қаңтар-сәуірде жүк айналымының көлемі 157,6 млрд. ткм (коммерциялық жүк тасымалдаумен айналысатын жеке кәсіпкерлердің жүк айналымы көлемінің бағалауы есебімен) құрап, 2015 жылғы қаңтар-сәуірмен салыстырғанда 0,5% артты. Жолаушылар айналымының көлемі 81,2 млрд. жкм құрап, 1,4% артты.

#### Қаржы жүйесі

Қазақстан Республикасы Қаржы министрлігінің деректері бойынша 2016 жылғы 1 сәуірдегі жағдайына мемлекеттік бюджет табыстары 1841,4 млрд. теңгені құрады немесе атқарылатын бюджетке қатысты 21,3%. Шығындар бойынша бюджеттің атқарылуы 2144,9 млрд. теңгені құрады немесе атқарылатын бюджетке қатысты 23,6%. 2015 жылғы тиісті кезеңмен салыстырғанда табыстар 4,4% артты, ал шығындар 28,2% өсті. Бюджет тапшылығы (таза бюджеттік кредит беруді және қаржылық активтермен операциялар бойынша сальдоны есепке алғанда) 422,4 млрд. теңге деңгейінде қалыптасты.

ЕДБ экономика саласына кредиттік салымдары 2016 жылғы наурыздың соңына 12486,5 млрд. теңгені құрап, өткен жылғы тиісті кезеңмен салыстырғанда 3,7% өсті. Кредиттердің жалпы көлемінде ұзақ мерзімді кредиттердің үлес салмағы 82,5%, шетелдік валютадағы кредиттер 35,1% құрады. Депозиттік ұйымдардағы депозиттер көлемі 16485 млрд. теңгені құрады, бұл өткен жылғы тиісті айға қарағанда 46,1% артық, жеке тұлғалардың депозиттері 61,2% артып, 6867,2 млрд. теңгені құрады.

2015 жылғы IV тоқсанда жұмыс істейтіндердің саны 50 адамнан асатын кәсіпорындардың қаржылық нәтижесі залал ретінде 747,5 млрд. теңге сомасында қалыптасты, бұл 2014 жылғы сәйкес кезеңдегі деңгейден 62,6%-ға төмен. Пайдалылық (залал) деңгейі 5,7%-ды құрады. Есеп берген кәсіпорындардың жалпы санынан залалды кәсіпорындар үлесі 40,2%-ды құрады.

## Негізгі әлеуметтік-экономикалық көрсеткіштер мониторингі

2016 жылғы наурыз					
	2016 жылғы қаңтар-наурыз	2016 жылғы наурыз	2016 жылғы қаңтар-наурыз 2015 жылғы қаңтар-наурызға пайызбен	2016 жылғы наурыз 2015 жылғы наурызға пайызбен	2016 жылғы наурыз 2015 жылғы ақпанға пайызбен
<b>Әлеуметтік-демографиялық көрсеткіштер</b>					
Кезең соңына халық саны, мың адам	17 733,2	17 733,2	101,5	101,5	100,1
Туғандар саны, адам	99 444	32 209	107,9	112,7	100,4
Өлгендер саны, адам	34 444	11 180	103,4	105,6	100,4
Иммигранттар саны, адам	3 053	826	73,3	71,3	74,0
Эмигранттар саны, адам	5 434	2 063	120,3	119,0	113,9
Тыныс алу мүшелері туберкулезі мен ауыру тіркелген оқиғалар саны, адам	2 152	595	92,8	91,5	67,4
АИТВ-жұқпасын тасымалдаушылар саны, адам	633	194	121,5	126,8	87,8
Тіркелген құқық бұзушылықтар саны, оқиға	108 385	34 827	99,6	109,4	97,8
Қылмыстылық деңгейі (10 000 адамға шаққандағы құқық бұзушылықтар саны)	246	-	97,2	-	-
<b>Тұрмыс деңгейі</b>					
Орташа жан басына атаулы ақшалай табыс (бағалау), теңге	212 168	71890	114,7	116,7	102,5
Нақты ақшалай табыс (бағалау), %	-	-	99,7	100,9	102,0
Ең төменгі күнкөріс деңгейінің шамасы, теңге	-	20 431	-	107,4	100,3
<b>Еңбек нарығы және еңбекақы төлеу</b>					
Жұмыссыздар саны, мың адам (бағалау)	-	439,3	-	98,6	99,2
Тіркелген жұмыссыздар саны, мың адам	-	69,0	-	123,0	104,7
Жұмыссыздық деңгейі, % (бағалау)	-	4,9	-	-	-
Тіркелген жұмыссыздар үлесі, %	-	0,8	-	-	-
Жасырын жұмыссыздық деңгейі, % (бағалау)	-	-	-	-	-
Бір қызметкердің орташа айлық атаулы жалақысы, теңге (II тоқсан)	132 769	138 642	111,9	108,8	107,0
Нақты жалақы индексі, % (II тоқсан)	-	-	97,3	94,0	106,5
<b>Баға</b>					
Тұтыну бағаларының индексі, %	-	-	115,1	115,7	100,5
Өнеркәсіп өнімдеріне өндіруші кәсіпорындар бағасының индексі, %	-	-	107,0	108,2	103,0
Ауыл шаруашылық өнімін өткізу бағасының индексі, %	-	-	104,6	105,7	100,5
Құрылыстағы баға индексі, %	-	-	103,1	103,3	100,3
Көтерме саудада сату бағасының индексі, %	-	-	113,7	115,9	100,5
Көліктің барлық түрлерімен жүк тасымалдау тарифтерінің индексі, %	-	-	131,3	129,9	98,5
Заңды тұлғаларға көрсетілген почталық және курьерлік қызметтер тарифтерінің индексі, %	-	-	114,2	114,6	100,9
Заңды тұлғаларға көрсетілген байланыс қызметтері тарифтерінің индексі, %	-	-	100,4	100,9	100,4
Өнімдердің экспорттық жеткізілімдері бағасының индексі, %*	-	-	82,0	84,8	102,1
Өнімдердің импорттық түсімдері бағасының индексі, %*	-	-	107,7	109,5	101,8
<b>Ұлттық экономика</b>					
Қысқа мерзімді экономикалық индикатор, млрд. теңге (ауыл шаруашылығы, өнеркәсіп, құрылыс, сауда, көлік, байланыс – алты саланың нақты өсу қарқыны бойынша есептеледі)	8 628,9	3 178,0	99,4	99,1	113,3
Жалпы ішкі өнім, млрд. теңге (алдын ала деректер, 2015 жылғы қаңтар-желтоқсан)	40 878,0	-	101,2	-	-
Негізгі капиталға инвестициялар, млрд. теңге	1 157,0	555,1	115,7	131,4	163,2
<b>Сауда</b>					
Өткізудің барлық арналары бойынша бөлшек сауда, млрд. теңге	1 535,2	550,2	96,9	99,2	110,9
Сыртқы сауда айналымы, млн. АҚШ доллары	13 477,3	4 667,5	70,0	80,1	104,0
Тауарлар экспорты, млн. АҚШ доллары	8 311,4	2 726,2	69,1	78,0	96,2
Тауарлар импорты, млн. АҚШ доллары	5 165,9	1 941,3	71,6	83,3	117,4
<b>Экономиканың нақты секторы</b>					
Өнеркәсіп өнімінің (тауарлар, қызметтер) көлемі, млрд. теңге	4 058,0	1453,9	99,2	98,2	113,3
Ауыл шаруашылығы жалпы өнімінің көлемі, млрд. теңге	317,8	125,5	102,9	102,9	130,5
Құрылыс жұмыстарының көлемі, млрд. теңге	287,2	129,7	106,0	108,7	138,0



	2016 жылғы қаңтар-наурыз	2016 жылғы наурыз	2016 жылғы қаңтар-наурыз 2015 жылғы қаңтар-наурызға пайызбен	2016 жылғы наурыз 2015 жылғы наурызға пайызбен	2016 жылғы наурыз 2016 жылғы ақпанға пайызбен
Көліктің барлық түрлерімен жүк тасымалдау, млн. тонна	803,6	268,5	100,0	99,8	101,3
Көліктің барлық түрлерімен жүк айналымы, млрд. ткм	118,7	40,1	100,3	100,6	104,4
Почта және курьерлік қызметтерінің көлемі, млрд. теңге	6,0	2,0	88,8	92,2	100,9
Байланыс қызметтерінің көлемі, млрд. теңге	165,5	54,5	95,7	95,2	102,4
Өнеркәсіптегі кәсіпкерлік сенімділік индексі (2015 жылғы IV тоқсан)	+3	-	-	-	-
Саудадағы кәсіпкерлік сенімділік индексі (2015 жылғы IV тоқсан)	-6	-	-	-	-
Құрылыстағы кәсіпкерлік сенімділік индексі (2015 жылғы IV тоқсан)	-11	-	-	-	-
<b>Қаржы жүйесі</b>					
Ақша массасы М3, млрд. теңге	-	17 787,7	-	144,4	102,1
Айналыстағы қолма-қол ақша, млрд. теңге	-	1 302,8	-	125,6	105,3
Депозиттік ұйымдардағы депозиттер, млрд. теңге (бейрезиденттер шоттарын есепке алмағанда)	-	16 485,0	-	146,1	101,8
жеке тұлғалардың депозиттері, млрд. теңге (бейрезиденттер шоттарын есепке алмағанда)	-	6 867,2	-	161,1	99,2
Экономика және халықтың ЕДБ кредиттері, млрд. теңге	-	12 486,5	-	103,7	99,6
ЕДБ ұзақ мерзімді кредиттік салымдары, млрд. теңге	-	10 298,1	-	106,1	99,4
Кәсіпорындар мен ұйымдардың пайдалылығы, % (2015 жылғы IV тоқсан)	-16,0	-	-	-	-
Кәсіпорындар мен ұйымдардың дебиторлық берешегі, млрд. теңге (2016 жылғы 1 қаңтарға)	7 858,9	-	105,1	-	-
Кәсіпорындар мен ұйымдардың міндеттемелер бойынша берешегі, млрд. теңге (2016 жылғы 1 қаңтарға)	41 370,6	-	108,4	-	-

2016 жылғы наурыз

	2016 жылғы қаңтар-сәуір	2016 жылғы сәуір	2016 жылғы қаңтар-сәуір 2015 жылғы қаңтар-сәуірге пайызбен	2016 жылғы сәуір 2015 жылғы сәуірге пайызбен	2016 жылғы сәуір 2016 жылғы наурызға пайызбен
<b>Әлеуметтік-демографиялық көрсеткіштер</b>					
Кезең соңына халық саны, мың адам	...	...	...	...	...
Туғандар саны, адам	...	...	...	...	...
Өлгендер саны, адам	...	...	...	...	...
Иммигранттар саны, адам	...	...	...	...	...
Эмигранттар саны, адам	...	...	...	...	...
Тыныс алу мүшелері туберкулезі мен ауыру тіркелген оқиғалар саны, адам	...	...	...	...	...
АИТВ-жұқпасын тасымалдаушылар саны, адам	...	...	...	...	...
Тіркелген құқық бұзушылықтар саны, оқиға	...	...	...	...	...
Қылмыстылық деңгейі (10 000 адамға шаққандағы құқық бұзушылықтар саны)	...	...	...	...	...
<b>Тұрмыс деңгейі</b>					
Орташа жан басына атаулы ақшалай табыс (бағалау), теңге	...	...	...	...	...
Нақты ақшалай табыс (бағалау), %	-	-	...	...	...
Ең төменгі күнкөріс деңгейінің шамасы, теңге	-	20 527	-	107,8	100,5
<b>Еңбек нарығы және еңбекақы төлеу</b>					
Жұмыссыздар саны, мың адам (бағалау)	-	439,3	-	97,9	100,0
Тіркелген жұмыссыздар саны, мың адам	-	74,7	-	117,2	108,2
Жұмыссыздық деңгейі, % (бағалау)	-	4,9	-	-	-
Тіркелген жұмыссыздар үлесі, %	-	0,8	-	-	-
Жасырын жұмыссыздық деңгейі, % (бағалау)	-	0,5	-	-	-
Бір қызметкердің орташа айлық атаулы жалақысы, теңге (бағалау)	133816	136956	112,4	113,9	98,8
Нақты жалақы индексі, % (бағалау)	-	-	-	97,9	98,2
<b>Баға</b>					
Тұтыну бағаларының индексі, %	-	-	115,4	116,3	100,6
Өнеркәсіп өнімдеріне өндіруші кәсіпорындар бағасының индексі, %	-	-	109,0	115,3	104,7
Ауылшаруашылық өнімін өткізу бағасының индексі, %	-	-	105,2	106,9	100,3
Құрылыстағы баға индексі, %	-	-	103,4	104,1	100,8
Көтерме саудада сату бағасының индексі, %	-	-	114,4	116,6	100,3



	2016 жылғы қаңтар-сәуір	2016 жылғы сәуір	2016 жылғы қаңтар-сәуір 2015 жылғы қаңтар-сәуірге пайызбен	2016 жылғы сәуір 2015 жылғы сәуірге пайызбен	2016 жылғы сәуір 2016 жылғы наурызға пайызбен
Көліктің барлық түрлерімен жүк тасымалдау тарифтерінің индексі, %	-	-	130,9	129,7	99,9
Заңды тұлғаларға көрсетілген почталық және курьерлік қызметтер тарифтерінің индексі, %	-	-	114,3	114,6	100,0
Заңды тұлғаларға көрсетілген байланыс қызметтері тарифтерінің индексі, %	-	-	100,6	101,2	100,0
Өнімдердің экспорттық жеткізілімдері бағасының индексі, %*	-	-	...	...	...
Өнімдердің импорттық түсімдері бағасының индексі, %*	-	-	...	...	...
<b>Ұлттық экономика</b>					
Қысқа мерзімді экономикалық индикатор, млрд. теңге (ауыл шаруашылығы, өнеркәсіп, құрылыс, сауда, көлік, байланыс – алты саланың нақты өсу қарқыны бойынша есептеледі)	11 712,8	3 083,9	99,1	98,3	100,1
Жалпы ішкі өнім, млрд. теңге	...	-	...	-	-
Негізгі капиталға инвестициялар, млрд. теңге	1 681,7	524,7	114,9	113,2	93,8
<b>Сауда</b>					
Өткізудің барлық арналары бойынша бөлшек сауда, млрд. теңге	2 095,9	560,7	97,7	100,0	101,1
Сыртқы сауда айналымы, млн. АҚШ доллары	...	...	...	...	...
Тауарлар экспорты, млн. АҚШ доллары	...	...	...	...	...
Тауарлар импорты, млн. АҚШ доллары	...	...	...	...	...
<b>Экономиканың нақты секторы</b>					
Өнеркәсіп өнімінің (тауарлар, қызметтер) көлемі, млрд. теңге	5469,1	1411,1	98,6	96,9	95,7
Ауыл шаруашылығы жалпы өнімінің көлемі, млрд. теңге	444,2	126,4	102,6	101,7	100,1
Құрылыс жұмыстарының көлемі, млрд. теңге	470,2	183,0	106,3	106,5	139,7
Көліктің барлық түрлерімен жүк тасымалдау, млн. тонна	1 067,7	264,2	99,5	98,0	98,4
Көліктің барлық түрлерімен жүк айналымы, млрд. ткм	157,6	38,9	100,5	101,0	96,9
Почта және курьерлік қызметтерінің көлемі, млрд. теңге	8,1	2,1	88,4	87,2	104,5
Байланыс қызметтерінің көлемі, млрд. теңге	219,1	53,5	95,5	94,9	98,3
<b>Қаржы жүйесі</b>					
Ақша массасы М3, млрд. теңге	...	...	...	...	...
Айналыстағы қолма-қол ақша, млрд. теңге	...	...	...	...	...
Депозиттік ұйымдардағы депозиттер, млрд. теңге (бейрезиденттер шоттарын есепке алмағанда)	...	...	...	...	...
жеке тұлғалардың депозиттері, млрд. теңге (бейрезиденттер шоттарын есепке алмағанда)	...	...	...	...	...
Экономика және халықтың ЕДБ кредиттері, млрд. теңге	...	...	...	...	...
ЕДБ ұзақ мерзімді кредиттік салымдары, млрд. теңге	...	...	...	...	...
Кәсіпорындар мен ұйымдардың пайдалылығы, %	...	...	...	...	...
Кәсіпорындар мен ұйымдардың дебиторлық берешегі, млрд. теңге	...	...	...	...	...
Кәсіпорындар мен ұйымдардың міндеттемелер бойынша берешегі, млрд. теңге	...	...	...	...	...

\* 2016 жылғы қаңтардан бастап экспорттық жеткізілімдер, импорттық түсімдер бағасының индексі теңгемен (өткен жылдары АҚШ долларымен) көрсетілген сыртқы сауда мәмілелері бағасының өзгерісін сипаттайды.

Ескерту.

Кешіктіріліп құрастырылған көрсеткіштер алдыңғы кестеде берілген.

Деректер жаңа экономикалық қызмет түрлерінің сыныптамалар ЭҚЖЖ бойынша көрсетілген.

## 2. Әлеуметтік-демографиялық көрсеткіштер

### 2.1 Халық саны

	мың адам		
	Барлық халық	Қала халқы	Ауыл халқы
2016 жылғы 1 сәуірге	17 733,2	10 113,8	7 619,4
2015 жылғы 1 сәуірге	17 476,1	9 916,6	7 559,5

2016 жылғы 1 сәуірге еліміздегі халық саны 17733,2 мың адамды құрады, оның ішінде қалалықтар – 10113,8 мың (57%), ауылдықтар – 7619,4 мың адам (43%). 2015 жылғы 1 сәуірмен салыстырғанда халық саны 257,1 мың адамға немесе 1,47% өсті.

#### Халық саны өсімі қарқынының өзгеруі

кезең соңына пайызбен

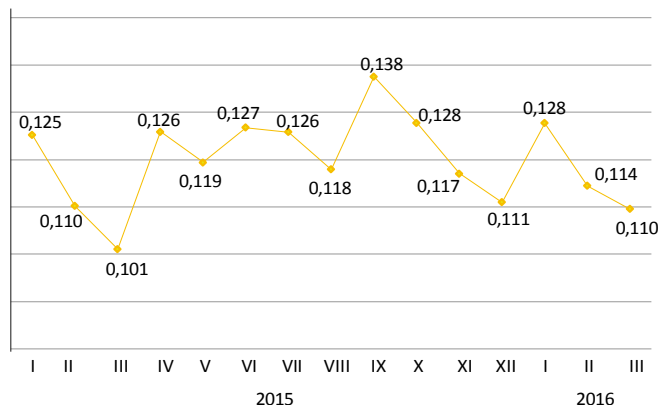

#### Халықтың табиғи қозғалысы

	Адам		1000 адамға	
	2016 жылғы қаңтар-наурыз	2015 жылғы қаңтар-наурыз	2016 жылғы қаңтар-наурыз	2015 жылғы қаңтар-наурыз
Туғандар	99 444	92 109	22,47	21,31
Өлгендер	34 444	33 247	7,78	7,70
Табиғи өсім	65 000	58 862	14,69	13,61
Некелер	29 822	30 335	6,74	7,02
Ажырасулар	11 908	11 998	2,69	2,77

#### Халықтың табиғи өсімінің өзгеруі

мың адам

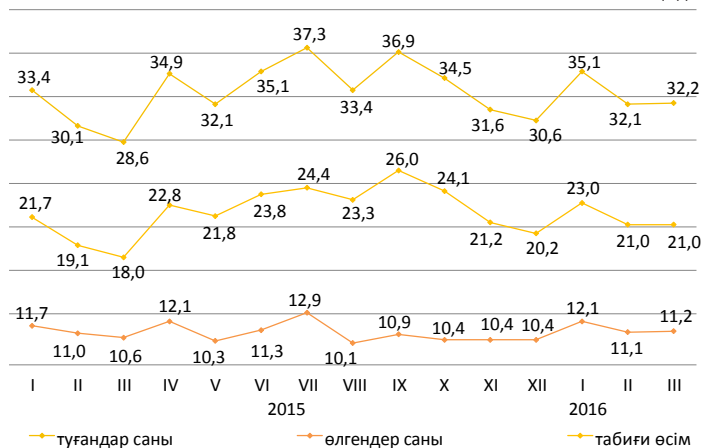

2016 жылғы қаңтар-наурызда республикада 1 жасқа дейінгі 1033 (2015 жылғы қаңтар-наурызда – 847) нәресте өлімі тіркелді. 2015 жылғы сәйкес кезеңмен салыстырғанда 1 жасқа дейінгі шетінеген нәресте саны 22% көбейді.

2016 жылғы қаңтар-наурызда нәресте өлім-жітімінің коэффициенті 1000 туғандарға шаққанда 10,39 (9,23) құрады.

Нәресте өлім-жітімінің негізгі себебі - перинаталдық кезеңде пайда болатын жағдайлар, бұдан 2016 жылғы қаңтар-наурызда 551 (444) нәресте қайтыс болып, нәрестелер арасындағы жалпы өлім санының 53,3% (52,4%) құрады. Туа біткен ауытқулардан 217 (169) немесе 21% (20%), тыныс органдары ауруларынан – 91 (56) немесе 8,8% (6,6%) және жазатайым жағдайдан, уланудан және жарақаттан - 39 (42) немесе 3,8% (5%) нәресте қайтыс болды.

#### Нәресте өлімі коэффициенттерінің серпіні

1000 туғандарға

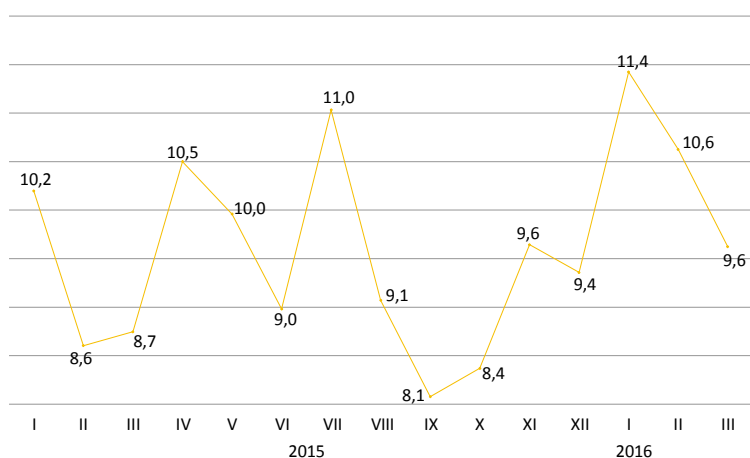

## 2.2 Халықтың көші-қоны

### Халықтың көші-қоны

	2016 жылғы қаңтар- наурыз	2015 жылғы қаңтар- наурыз
адам		
Келгені		
Барлығы	100 713	121 233
сыртқы көші-қон	3 053	4 165
оның ішінде:		
ТМД елдері	2 296	3 672
басқа елдер	757	493
ішкі көші-қон	97 660	117 068
Кеткені		
Барлығы	103 094	121 584
сыртқы көші-қон	5 434	4 516
оның ішінде:		
ТМД елдері	4 765	4 039
басқа елдер	669	493
ішкі көші-қон	97 660	117 068
Көші-қон айырымы		
Барлығы	-2 381	-351
сыртқы көші-қон	-2 381	-351
оның ішінде:		
ТМД елдері	-2 469	-367
басқа елдер	88	16
ішкі көші-қон	-	-

### Сыртқы көші-қонының өзгеруі

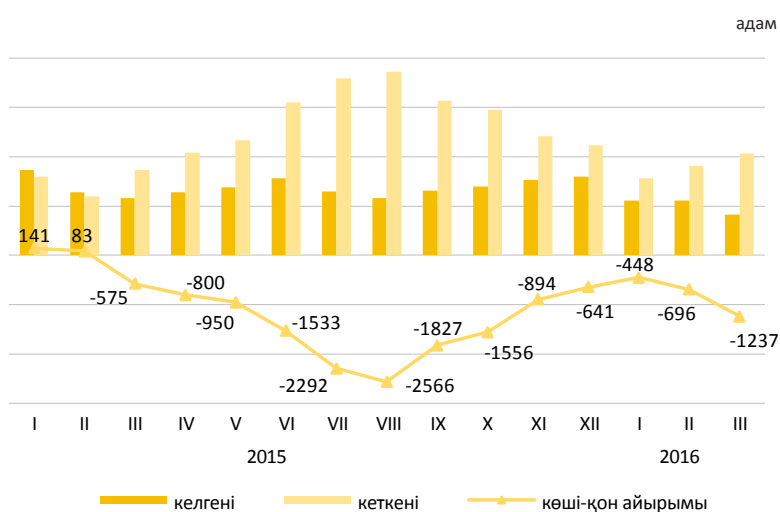

2016 жылғы қаңтар-наурызда Қазақстанға келгендер саны 2015 жылғы қаңтар-наурызбен салыстырғанда 26,7% кеміді, Қазақстаннан кеткендер саны 20,3% артты.

Еліміздегі негізгі көші-қон алмасуы ТМД мемлекеттерімен болуда. ТМД елдерінен келгендердің және сол елдерге кеткендердің үлесі, тиісінше, 75,2% және 87,7% құрады.

Ел ішінде қоныс аударатын көшіп-қоншылар саны 16,6% азайды. Өңіраралық қоныс аудару бойынша халық көші-қонының оң айырымы еліміздің 6 өңірінде байқалды, оның ішінде шамасы бойынша ең көбі Алматы қаласы (8586 адам) және Ақмола (320 адам), Қостанай (318 адам), Манғыстау (291 адам), Павлодар (280 адам) және Атырау (83 адам) облыстарында.

### Жеке этностық топтар бойынша сыртқы көші-қонының құрылымы

	Келгендер		Кеткендер	
	2016 жылғы қаңтар- наурыз	2015 жылғы қаңтар- наурыз	2016 жылғы қаңтар- наурыз	2015 жылғы қаңтар- наурыз
Барлығы	100	100	100	100
Қазақтар	56,2	61,4	5,0	7,3
Орыстар	19,6	16,6	70,2	69,5
Өзбектер	2,9	1,5	0,2	0,5
Украиндар	2,8	2,3	6,8	6,9
Татарлар	1,6	1,6	2,7	2,0
Немістер	1,4	1,6	8,2	7,4
Басқалар	15,5	15,0	6,9	6,4

### 2016 жылғы қаңтар-наурызға халықтың өңіраралық көші-қоны

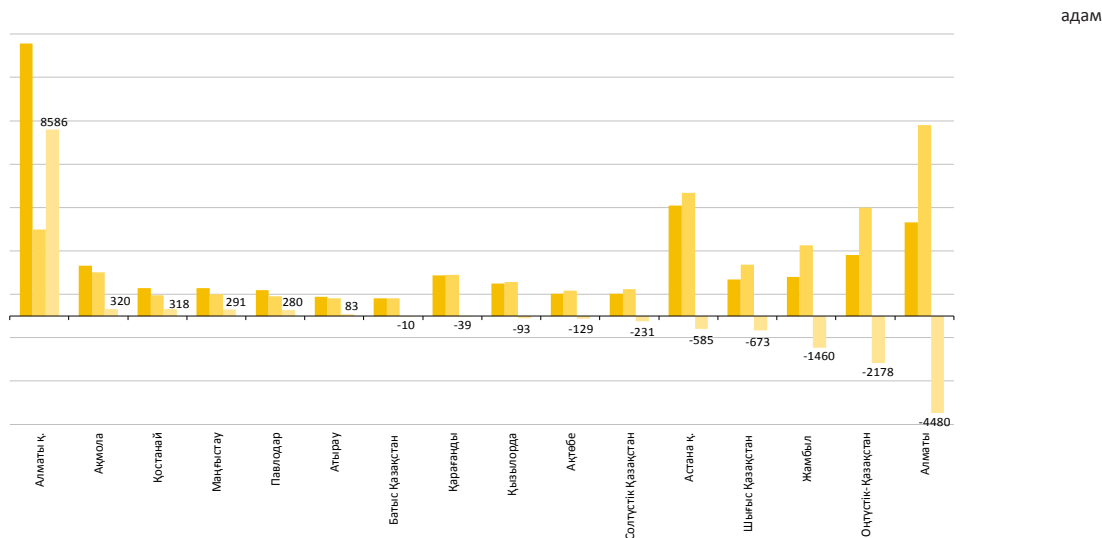

## 2.3 Халықтың ауру-сырқаулығы

(ҚР ҰЭМ ТҚК «СЭСЖМ ҒПО» РМҚК деректері бойынша)

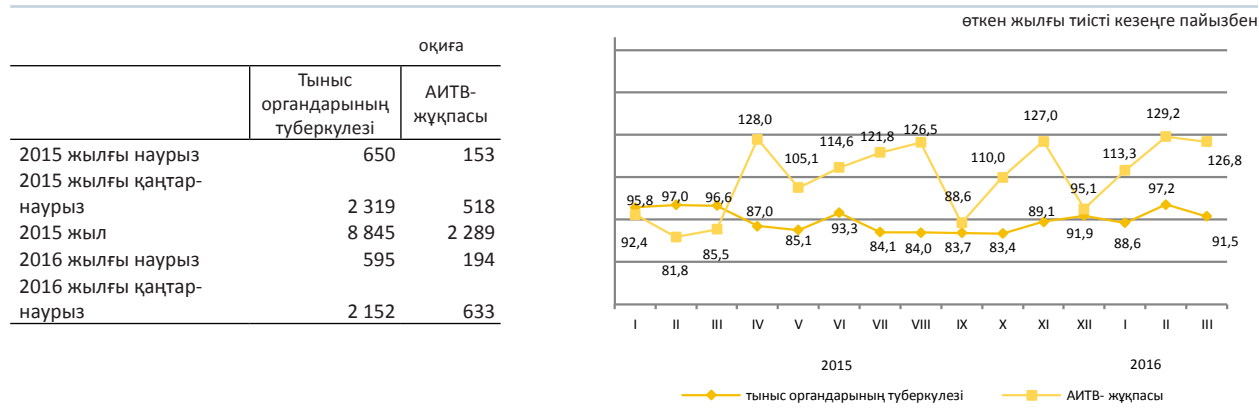

### 2016 жылғы қаңтар-наурызда жекелеген жұқпалы аурулармен сырқаттану деңгейі

Тіркелген жұқпалы аурулардың арасында аса кең тарағаны жоғары тыныс жолдарының өткір жұқпасы - халықтың 100000 адамына шаққанда 7885,7 (2015 жылғы тиісті кезеңде – 7094,8) оқиға, тыныс органдарының туберкулезі – 49,3 (53,9), ішектің өткір жұқпасы – 51,6 (50,8), мерез – 28,3 (33,5), битшеңдік – 13 (13) және қышыма – 4,6 (4,9), вирустық гепатит – 3,5 (4,5) болды.

### Жекелеген жұқпалы ауру түрлерімен халықтың ауру-сырқаулығының өсуі

	пайызбен	
	2016 жылғы наурыз 2016 жылғы ақпанға	
	барлығы	ауылдық жер
Диагнозы алғашқы рет қойылған бруцеллез	133,3	121,7

### Ең көп таралған ауру-сырқауға шалдығу оқиғаларының тіркелген саны

	2016 жылғы қаңтар-наурыз, бірлік	2016 жылғы наурыз, бірлік	2016 жылғы қаңтар-наурыз 2015 жылғы қаңтар-наурызға пайызбен	2016 жылғы наурыз 2015 жылғы наурызға пайызбен	2016 жылғы наурыз 2016 жылғы ақпанға пайызбен
Ротавирус энтериті					
барлығы	410	137	91,1	91,3	102,2
одан 14 жасқа дейінгі балалар	404	133	90,0	89,3	100,8
ауылдық жер	-	18	-	54,5	94,7
Бактериялық дизентерия					
барлығы	95	26	123,4	123,8	89,7
одан 14 жасқа дейінгі балалар	52	15	118,2	136,4	93,8
ауылдық жер	-	4	-	400,0	40,0
Диагнозы алғашқы рет қойылған бруцеллез					
барлығы	97	40	84,3	88,9	133,3
одан 14 жасқа дейінгі балалар	11	3	91,7	150,0	60,0
ауылдық жер	-	28	-	80,0	121,7
Эхинококкоз					
барлығы	232	83	110,5	151,0	110,7
одан 14 жасқа дейінгі балалар	59	15	98,3	83,3	71,4
ауылдық жер	-	55	-	161,8	110,0

## 2.4 Халықты зейнетақымен қамтамасыз ету және әлеуметтік қорғау

(ДСАДМ деректері бойынша)

	Тағайындалған зейнетақының / жәрдемақының орташа мөлшері, теңге	Алушылар саны, мың адам
<b>Жасы бойынша зейнетақы төлемі<sup>1)</sup></b>		
2014 жылғы		
IV тоқсан	36 068	1 795,3
2015 жылғы		
IV тоқсан	38 933	1 860,2
<b>Мемлекеттік базалық зейнетақы төлемі</b>		
2014 жылғы		
IV тоқсан	10 450	1 828,5
2015 жылғы		
IV тоқсан	11 182	1 895,1
<b>Мемлекеттік әлеуметтік жәрдемақы</b>		
2014 жылғы IV тоқсан	19 918	682,2
2015 жылғы IV тоқсан	21 674	675,3
<b>Арнаулы мемлекеттік жәрдемақы</b>		
2014 жылғы		
IV тоқсан	5 701	1 309,0
2015 жылғы IV тоқсан	6 059	1 319,1
<b>Мемлекеттік тұрғын үй көмегі<sup>2)</sup></b>		
2014 жыл	5 027,1	64,2
2015 жыл	5 067,6	59,3
<b>Мемлекеттік атаулы әлеуметтік көмегі</b>		
2015 жылғы қаңтар-сәуір	2 948,1	29,5
2016 жылғы қаңтар-сәуір	3 090,6	22,3

1) Зейнеткерлік жасқа толған тұлғалар.

2) «Алушылар саны» бағанында мың отбасы көрсетілген.

2015 жылғы IV тоқсанға жасы бойынша зейнеткерлер саны 1860182 адам, тағайындалған орташа зейнетақы мөлшері 38933 теңгені құрады. Мемлекеттік базалық зейнетақы төлемі 2016 жылғы I тоқсандағы тағайындалған тұрғын үй көмегінің орташа мөлшері 5067,6 теңгені құрап, оны 59318 отбасы алды. 2016 жылғы қаңтар-сәуірдегі тағайындалған атаулы әлеуметтік көмектің орташа мөлшері 3090,6 теңгені құрап, оны 22323 адам алды.

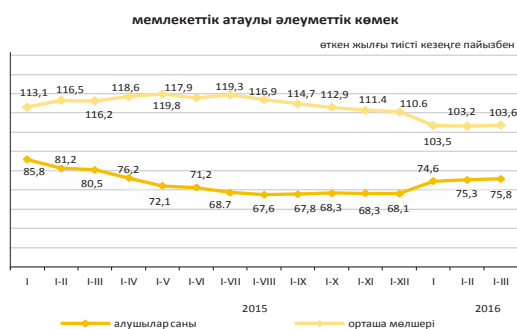

### Зейнетақының / жәрдемақының орташа мөлшері және алушылар саны

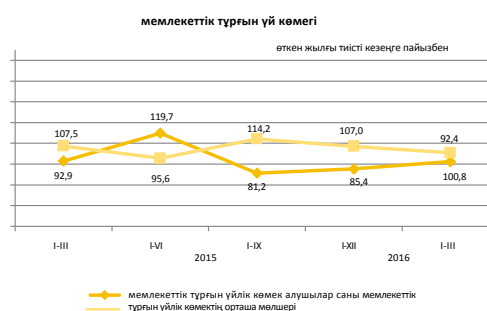
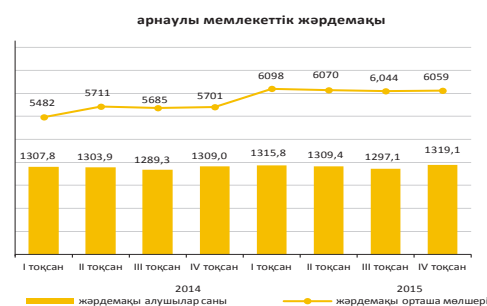
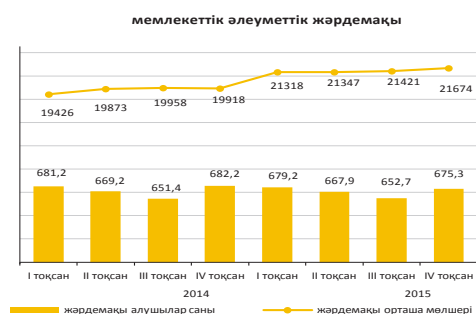
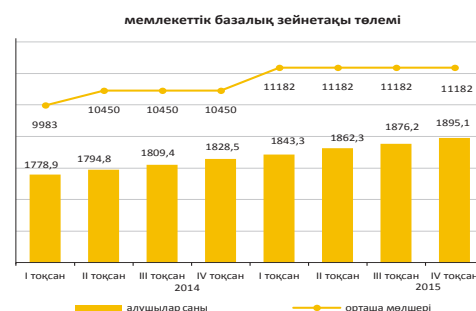
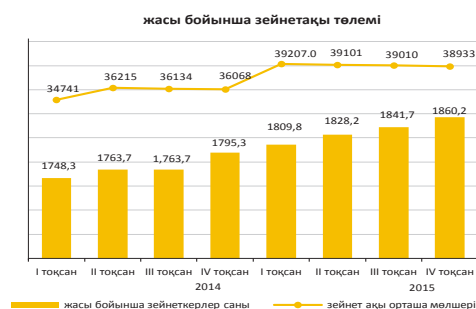

## 2.5 Қылмыстылық

(БП ҚС АЕК деректері бойынша)

	Тіркелген қылмыстық құқық бұзушылықтар саны	Одан	
		әйелдерге қатысты	кәмелетке толмағандарға қатысты
2015 жылғы қаңтар-наурыз	108 856	16 655	1 377
2016 жылғы қаңтар-наурыз	108 385	16 637	835

### Халықтың 10 000 адамына шаққандағы қылмыстылық деңгейі

	Барлығы
2015 жылғы қаңтар-наурыз	253
2016 жылғы қаңтар-наурыз	246

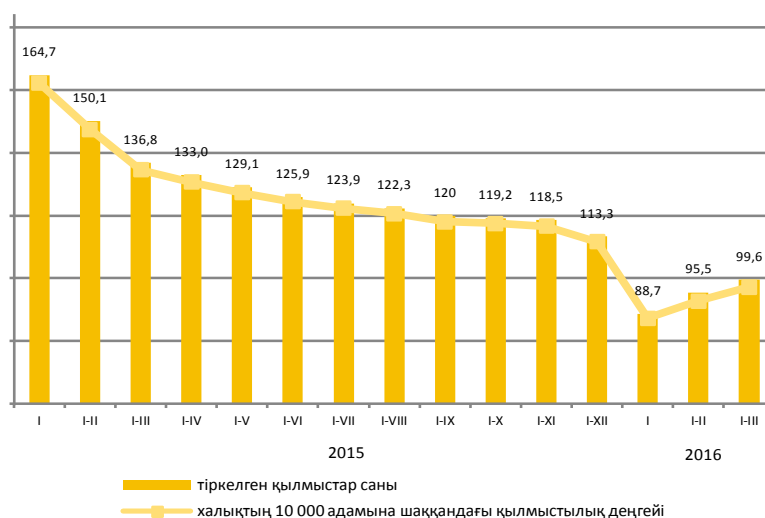

Есепті кезеңде тергелген қылмыстық құқық бұзушылықтар бойынша тұтастай республика бойынша материалдық залалдың белгіленген сомасы 123078,8 млн. теңгені құрады, оның ішінде 66,4% - экономикалық қызмет саласындағы қылмыстарға, 31% - меншікке қарсы қылмыстық құқық бұзушылықтарға келеді.

Республиканың құқық қорғау органдары қылмыстық құқық бұзушылықтар жасаған 28163 тұлғаны анықтады (2015 жылғы тиісті кезеңге қарағанда 1,3 есе көп), қылмыстық жауапкершілікке 11487 тұлға тартылған, бұл 2015 жылғы тиісті кезеңге қарағанда 1,4 есе көп. Анықталған қылмыстық құқық бұзушылықтар жасаған тұлғалар саны ішінен 13,7% - әйелдер (2015 жылғы тиісті кезеңде – 14,1%), 2,8% - кәмелетке толмағандар (3,4%), мемлекеттік функцияларды атқарушылар – 1,6% (1,5%) құрады. Бұрын қылмыс жасаған тұлғалардың үлес салмағы 18% (4,2%) құрады.

Қазақстан бойынша орташа алғанда әрбір жетінші қылмыстық құқық бұзушылықтар жасаушы қылмысты - мас күйінде, әрбір жетінші - топ құрамында жасаған. Анықталған қылмыстық құқық бұзушылықтар жасаған тұлғалардың ең көп бөлігін жұмыссыздар құрады – 84% (2015 жылғы қаңтар-наурыз – 81,1%).

### Қылмыстардың санаттары бойынша

	2016 жылғы қаңтар-наурыз	Қорытындыға пайызбен	Өткен жылғы тиісті кезеңге ретпен
Тіркелген қылмыстық құқық бұзушылықтар саны – барлығы, оқиғалар	108 385	100	99,6
Жеке адамға қарсы жасалған қылмыстық құқық бұзушылықтар	5 869	5,4	98,4
одан:			
кісі өлтіру	202		80,5
денсаулыққа қасақана ауыр зиян келтіру	576		110,3
денсаулыққа қасақана орташа ауыр зиян келтіру	2 084		100,3
Меншікке қарсы жасалған қылмыстық құқық бұзушылықтар	77 747	71,7	102,3
одан:			
бөтен адамның мүлкін ұрлау	54 295		105,1
алаяқтық	9 815		79,4
тонау	2 963		84,7
қарақшылық	232		88,5
бопсалаушылық	268		98,2
Қоғамдық қауіпсіздік пен қоғамдық тәртіпке қарсы жасалған қылмыстық құқық бұзушылықтар	5 939	5,5	65,0
одан: бұзақылық	4 794		59,0
Халықтың денсаулығына және адамгершілік қасиеттеріне қарсы жасалған қылмыстық құқық бұзушылықтар	3 230	3,0	102,0
одан: есірткімен байланысты қылмыстық құқық бұзушылықтар	2 900		102,8
Мемлекеттік қызмет пен мемлекеттік басқару мүддесіне қарсы жасалған сыбайлас жемқорлық және өзге де қылмыстық құқық бұзушылықтар	1 957	1,8	91,5
Әскери қылмыстық құқық бұзушылық	188	0,2	82,5
Көлік қылмыстық құқық бұзушылық	2 188	2,0	112,6
Басқалары	11 267	10,4	109,6

\* Жаңа баптар, сондай-ақ ҚР ӘҚБК-дан баптар енгізілген Қазақстан Республикасының жаңа Қылмыстық кодексі 2015 жылғы 1 қаңтардан бастап қолданысқа енгізілді (2014 жылғы 3 шілдедегі редакцияда).

### 3. Тұрмыс деңгейі

#### 3.1 Халықтың табыстары

##### Халықтың орта есеппен жан басына шаққандағы атаулы ақшалай табыстары (бағалау)

	теңге
Халықтың орта есеппен жан басына шаққандағы атаулы ақшалай табыстары	
2015 жыл	
I тоқсан	61 650
II тоқсан	66 204
III тоқсан	67 918
IV тоқсан	72 676
2016 жыл*	
I тоқсан	70 722

\* Алдын ала деректер.

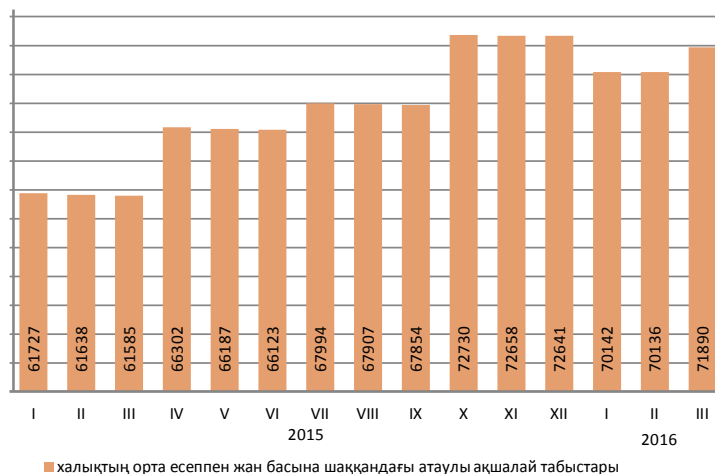

2016 жылғы наурызда халықтың орта есеппен жан басына шаққандағы атаулы ақшалай табыстары бағалау бойынша 71890 теңгені құрады, бұл 2015 жылғы наурызға қарағанда 16,7% жоғары, ал нақты ақшалай табыс көрсетілген кезеңде 0,9% өсті.

	өткен жылғы тиісті кезеңге пайызбен	
	2016 жылғы наурыз	2016 жылғы қаңтар-наурыз
Атаулы ақшалай табыстар индексі	116,7	114,7
Нақты ақшалай табыстар индексі	100,9	99,7

##### Ақшалай табыстардың құрылымы

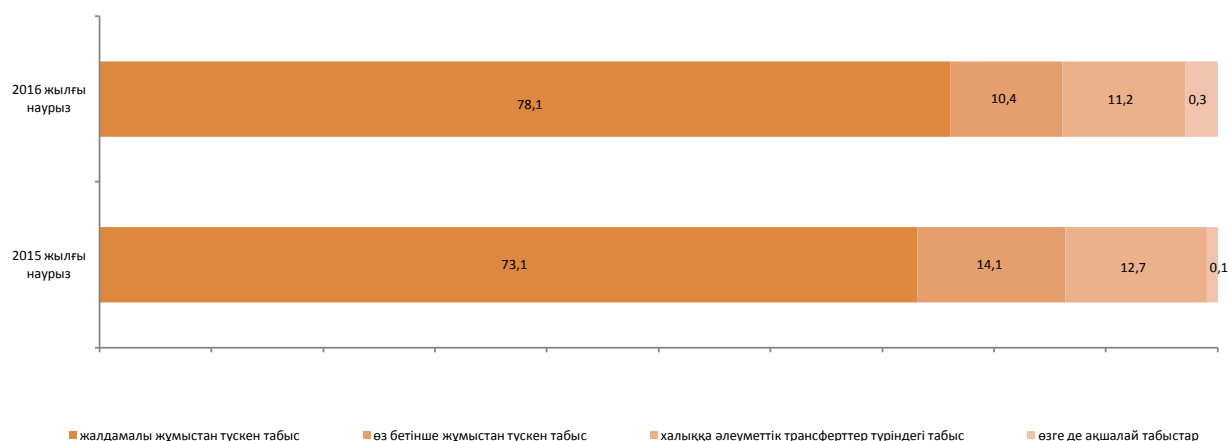



### 3.2 Күнкөрістің ең төменгі деңгейінің шамасы

орта есеппен бір жылға, теңгемен	
2015 жыл .....	19 647
бір айға, теңгемен	
2015 жылғы сәуір .....	19 038
2016 жылғы сәуір .....	20 527

өткен жылғы тиісті айға пайызбен, өсуі+, төмендеуі-

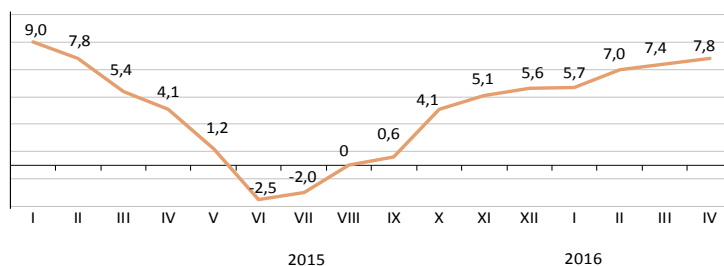

2016 жылғы сәуірде өткен аймен салыстырғанда негізгі тамақ өнімдерін тұтынудың ең төменгі нормаларынан есептелген орта есеппен халықтың жан басына шаққандағы күнкөрістің ең төменгі деңгейінің шамасы 0,5%, 2015 жылғы сәуірмен – 7,8% жоғарылады.

	2016 жылғы сәуір, теңге	2016 жылғы сәуір		Құрылымы
		2016 жылғы наурызға	2015 жылғы желтоқсанға	
Күнкөрістің ең төменгі деңгейінің шамасы	20 527	100,5	103,6	100,0
оның ішінде				
азық-түлік тауарлары	12 316	100,5	103,6	60,0
азық-түлік емес тауарлар мен ақылы қызметтер	8 211	100,5	103,6	40,0

#### Азық-түлік қоржынының құрылымы

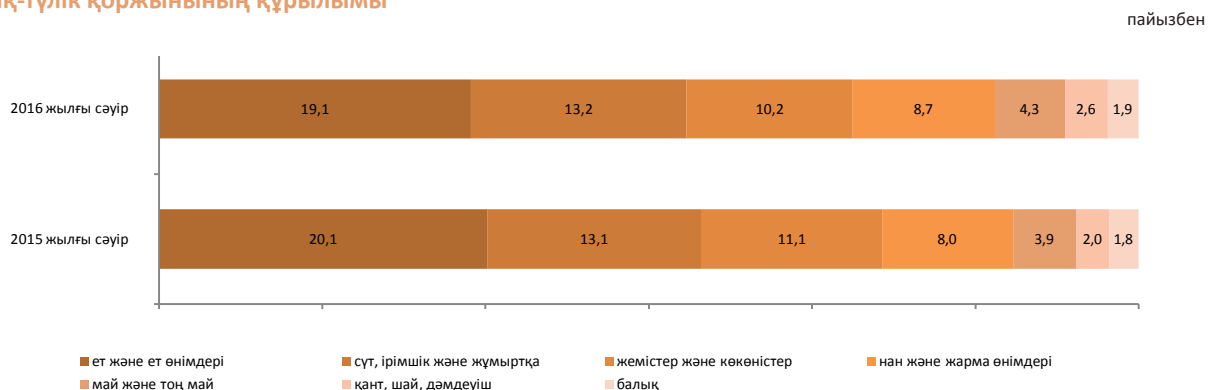

#### Әлеуметтік-демографиялық топтар бойынша

	Күнкөрістің ең төменгі деңгейінің шамасы, теңге			Күнкөрістің ең төменгі деңгейінің шамасымен ара салмағы, пайызбен
	барлығы	азық-түлік тауарлары	азық-түлік емес тауарлар мен ақылы қызметтер	
Орта есеппен халықтың жан басына шаққанда	20 527	12 316	8 211	100,0
балалар, 13 жасқа дейінгі	16 688	10 013	6 675	81,3
жасөспірімдер, 14-17 жастағы				
жас жігіттер	25 916	15 550	10 366	126,3
қыздар	19 860	11 916	7 944	96,8
еңбекке қабілетті халық, 18 жастан жоғары				
ерлер	24 375	14 625	9 750	118,7
әйелдер	19 349	11 610	7 739	94,3
зейнеткерлер мен қарт адамдар	19 201	11 521	7 680	93,5

## 4. Еңбек нарығы және еңбекақы төлеу

### 4.1 Кәсіпорындарда (ұйымдарда) жалданып жұмыспен қамтылу<sup>1)</sup>

2016 жылғы I тоқсанда кәсіпорындардағы (ұйымдардағы) жалдамалы қызметкерлердің саны 3660,8 мың адамды құрады, оның ішінде ірі және орта кәсіпорындарда – 2712,8 мың адам.

2016 жылғы I тоқсанда ірі және орта кәсіпорындарға 154,2 мың адам қабылданды. Әр түрлі себептермен 192,9 мың адам жұмыстан шықты. Бір қызметкермен 439,1 сағат жұмыс істелді.

2016 жылғы I тоқсан соңына ірі және орта кәсіпорындарда 23,6 мың бос орын толтырылмады (жалдамалы қызметкерлердің санына 0,9%).

	2016 жылғы I тоқсан		
	мың адам	өткен тоқсанға пайызбен	2014 жылғы тиісті тоқсанға пайызбен
Барлығы	3 660,8	101,1	101,6
оның ішінде ірі және орта кәсіпорындарда	2 712,8	100,0	100,0

### Экономикалық қызметтің жекелеген түрлері бойынша ірі және орта кәсіпорындарда жұмыспен қамтылған жалдамалы қызметкерлердің бары және қозғалысы

	2016 жылғы I тоқсан			
	жалдамалы қызметкерлер саны	қабылданған қызметкерлер	жұмыстан шыққан қызметкерлер	одан қысқартылуы мен таратылуына байланысты
Барлығы	2 712,8	154,2	192,9	11,5
Ауыл, орман және балық шаруашылығы	76,7	3,4	4,8	0,2
Өнеркәсіп	647,9	30,9	42,9	1,3
Құрылыс	183,2	19,0	24,9	1,0
Көтерме және бөлшек сауда; автомобильдерді және мотоциклдерді жөндеу	142,5	15,8	24,3	0,9
Көлік және қоймалау	217,9	11,4	11,8	0,2
Қаржы және сақтандыру қызметі	78,5	4,1	6,0	0,2
Кәсіби, ғылыми және техникалық қызмет	77,1	4,1	6,5	0,5
Әкімшілік және қосалқы қызмет көрсету саласындағы қызмет	105,5	14,8	15,4	0,6
Мемлекеттік басқару және қорғаныс; міндетті әлеуметтік қамтамасыз ету	224,0	9,4	14,4	1,3
Білім беру	435,0	9,8	8,8	0,1
Денсаулық сақтау және әлеуметтік қызметтер	356,9	15,6	13,9	0,1
Қызметтің өзге де түрлері	167,6	15,9	19,2	5,1

### 2016 жылғы I тоқсандағы кәсіпорындардағы (ұйымдардағы) жалдамалы қызметкерлердің саны

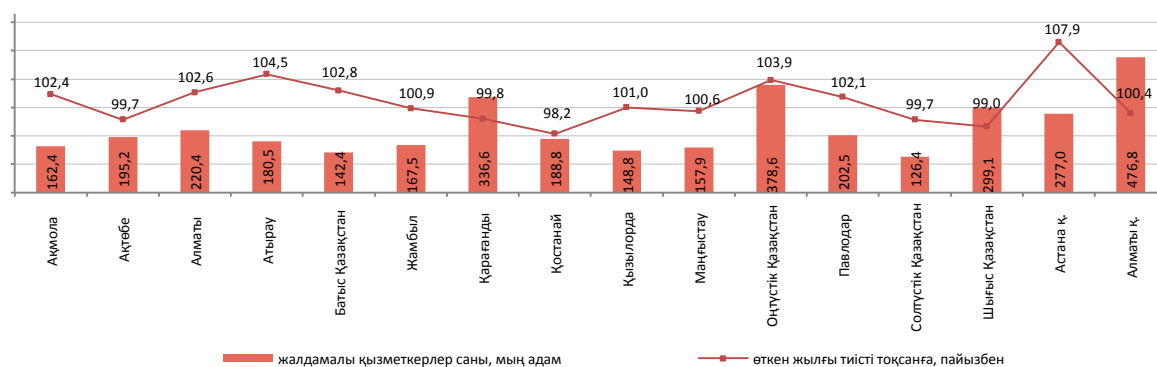

<sup>1)</sup> Кәсіпкерлік қызметпен айналысатын шағын кәсіпорындардағы қызметкерлерді есепке алмағанда.

<sup>2)</sup> Бағалау бойынша қызметкерлердің нақты саны.

<sup>3)</sup> «Жеке кәсіпкерлік туралы» заңға сәйкес шағын кәсіпкерлік субъектілеріне жататын жаңа критерийлер есебімен.

## 4.2 Жұмыспен қамтылған және жұмыссыз халық

(СК және ДСАДМ деректері бойынша)

	Жұмыссыздық деңгейі, пайызбен	Жастар жұмыссыздығының деңгейі, пайызбен	
		15-24 <sup>1)</sup>	15-28 <sup>2)</sup>
2015 жыл <sup>3)</sup>			
I тоқсан	5,0	4,2	4,3
II тоқсан	5,0	4,4	4,5
III тоқсан	4,9	4,1	4,2
IV тоқсан	5,0	4,6	4,5
2016 жыл <sup>3)</sup>			
I тоқсан	5,0	4,1	4,3
Желтоқсан <sup>4)</sup>	4,9	-	-

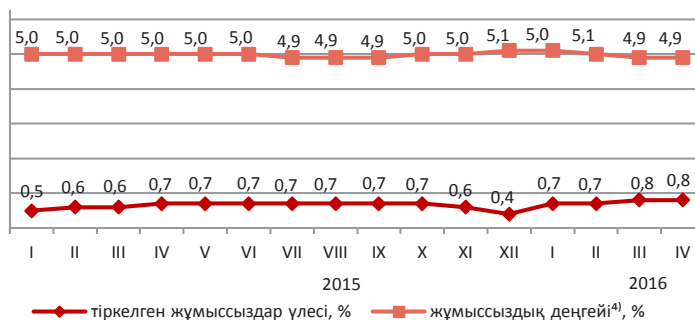

ХЕҰ әдіснамасы бойынша анықталатын жұмыссыздар саны, 2016 жылғы сәуірде бағалау бойынша 439,3 мың адамды, жұмыссыздық деңгейі – 4,9% құрады. Жұмыссыздар ретінде жұмыспен қамту органдарында 74,7 мың адам ресми тіркелген (тіркелген жұмыссыздар үлесі – 0,8%).

	2016 жылғы I тоқсан <sup>3)</sup>		
	мың адам	2015 жылғы IV тоқсанға пайызбен	2015 жылғы I тоқсанға пайызбен
Экономикалық тұрғыдан белсенді халық	8 907,2	99,4	100,1
Жұмыспен қамтылған халық	8 463,4	99,4	100,2
жалдамалы қызметкерлер	6 235,1	100,2	100,2
өз бетінше жұмыспен қамтылған қызметкерлер	2 228,3	97,5	100,1
жұмыспен нәтижелі қамтылғандар	1 809,6	101,5	108,7
жұмыспен нәтижесіз қамтылғандар	418,7	83,4	74,6
Жұмыссыз халық	443,8	98,4	99,2
Экономикалық тұрғыдан енжар халық	3 691,4	101,6	100,9

өткен айға пайызбен<sup>4)</sup>

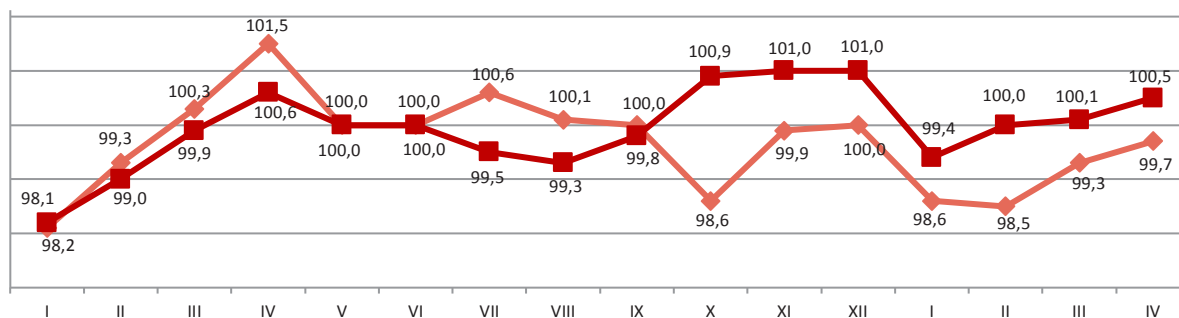

	2016 жылғы сәуір	
	мың адам	2016 жылғы наурызға пайызбен
Жұмыспен қамту органдарына жұмыс делдалдығымен жолыққандар саны	30,0	122,0
Жұмысқа орналастырылған азаматтар	14,5	109,3
Кәсіби даярлауға немесе қайта даярлауға, біліктілігін арттыруға жіберілгендер	1,5	124,8
Қоғамдық жұмыстарға қатысқандар	10,2	128,6

<sup>1)</sup> Халықаралық еңбек ұйымының стандарттарына сәйкес.

<sup>2)</sup> «Мемлекеттік жастар саясаты туралы» Қазақстан Республикасының Заңына сәйкес.

<sup>3)</sup> Кеңейтілген желі бойынша жұмыспен қамтылу іріктемелі зерттеу қорытындыларының деректері.

<sup>4)</sup> Бағалау.

### 4.3 Еңбекақы төлеу

өткен жылғы тиісті кезеңге пайызбен

	Атаулы жалақы индексі	Нақты жалақы индексі
2016 жылғы наурыз*	108,8	94,0
2015 жылғы қаңтар-наурыз	111,9	97,3

\* Бағалау деректері бойынша.

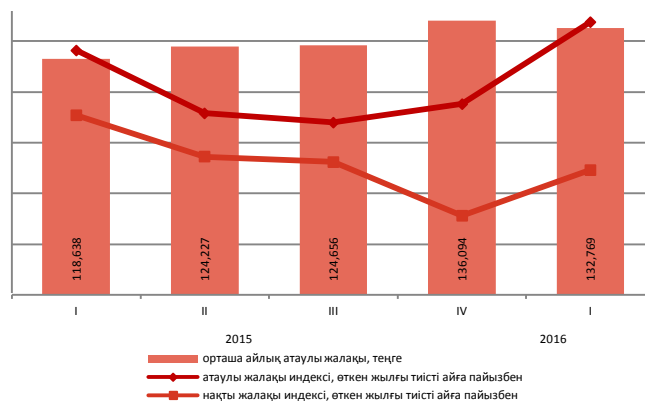

	Орташа айлық атаулы жалақы, теңге	Орташа республикалық деңгейге, пайызбен	Өткен жылғы тиісті тоқсанға пайызбен	
			атаулы жалақы индексі	нақты жалақы индексі
Экономикалық қызметтің барлық түрлері бойынша	132 769	100,0	111,9	97,3
Ауыл, орман және балық шаруашылығы	61 746	46,5	104,9	91,1
Өнеркәсіп	181 881	137,0	108,7	94,4
Құрылыс	157 886	118,9	117,4	102,0
Көтерме және бөлшек сауда; автомобильдерді және мотоциклдерді жөндеу	123 473	93,0	106,4	92,4
Көлік және қоймалау	165 601	124,7	104,2	90,5
Тұру және тамақтану бойынша қызметтер	124 038	93,4	112,7	98,0
Ақпарат және байланыс	183 788	138,4	111,4	96,8
Қаржы және сақтандыру қызметі	249 606	188,0	119,8	104,1
Жылжымайтын мүлікпен жасалатын операциялар	115 823	87,2	116,4	101,1
Кәсіби, ғылыми және техникалық қызмет	298 027	2 есе	124,5	108,2
Әкімшілік және қосалқы қызмет көрсету саласындағы қызмет	110 176	83,0	111,0	96,5
Мемлекеттік басқару және қорғаныс; міндетті әлеуметтік қамтамасыз ету	109 885	82,8	109,4	95,1
Білім беру	88 503	66,7	119,8	104,1
Денсаулық сақтау және әлеуметтік қызметтер	99 185	74,7	113,6	98,7
Өнер, ойын-сауық және демалыс	105 547	79,5	121,8	105,8
Өзге де қызметтер түрлерін ұсыну	221 337	166,7	106,3	92,3

2016 жылғы I тоқсанда бір қызметкердің орташа айлық атаулы жалақысы 132769 теңгені, ірі және орта кәсіпорындарда 145721 теңгені құрады.

2016 жылғы 1 қаңтардан бастап ең төменгі жалақы 22859 теңге мөлшерінде белгіленген.

#### Орташа атаулы айлық жалақы

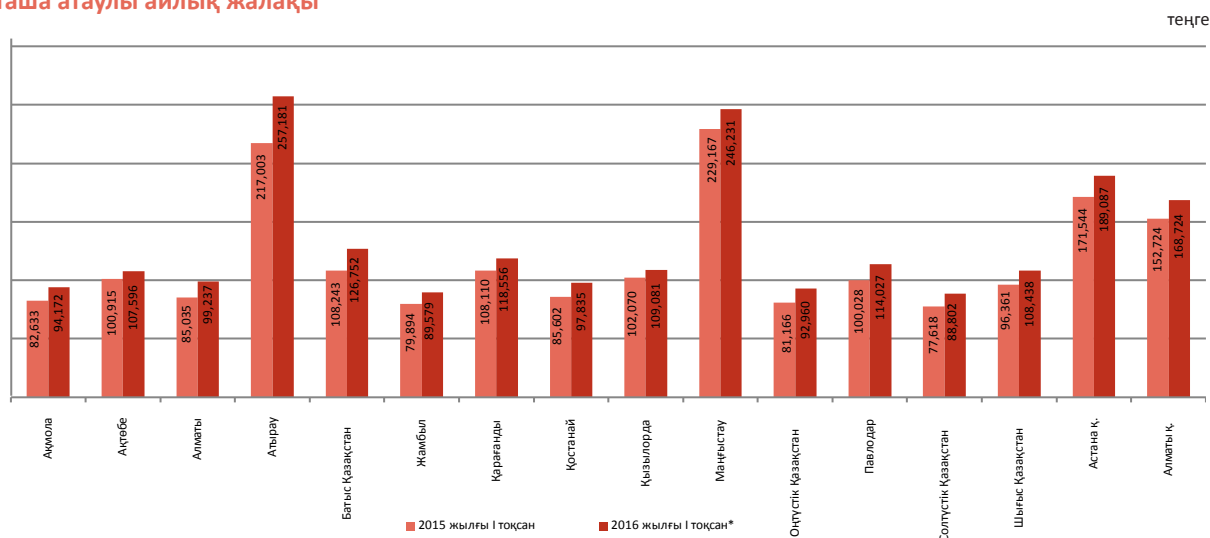

\* «Жеке кәсіпкерлік туралы» заңға сәйкес шағын кәсіпкерлік субъектілеріне жататын жаңа критерийлер есебімен.

## 5. Баға

### 5.1 Тұтыну бағасының индексі

кезең соңына, өткен жылғы желтоқсанға пайызбен

2015 жыл .....113,6

өткен айға пайызбен

2015 жылғы сәуір.....100,1

2016 жылғы сәуір.....100,6

2016 жылғы сәуірде бағаның қырыққабатқа 34,1%, жармаларға – 6,5%, сәбізге – 3,8%, алкогольсіз сусындарға – 2,8%, бірінші сұрыпты нан пісірілген нанға – 2,5%, маргаринге – 1,9%, жеңсік емес тағам балық консервілеріне, кондитерлік өнімдерге – 1,5%-дан, қайта өңделген және консервіленген көкөністерге – 1,4%, алкогольді сусындарға – 1,1% өсуі, олардың қиярға 31,8%, жұмыртқаға – 3,4%, пастерленген сүтке – 0,8% төмендеуі белгіленді.

Баға өсімі фармацевтикалық өнімдерге 1,9%, жеке қолданатын тауарларға – 1,2%, кілемдерге, тұрмыстық аспаптарға, жуғыш және тазалағыш құралдарға, зергерлік бұйымдар мен сағаттарға – 1%-дан құрады. Бензин 1,1% қымбаттады.

Баға деңгейі мектепке дейінгі және бастауыш білім беру қызметтеріне 2,1%, денсаулық сақтау – 1,4%-ға, спорт кешендері, шаштараздар мен сұлулық салоны – 0,4%-дан өсті. Әуе жолаушылар көлігімен жол жүру 2,2% арзандады.

өткен айға пайызбен, өсуі +, төмендеуі -

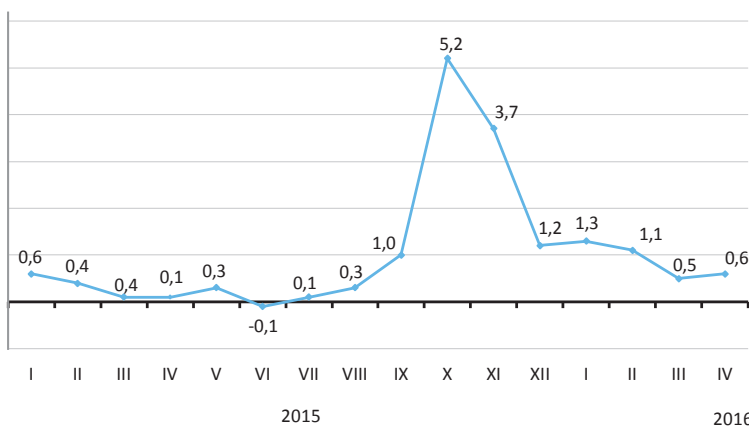

пайызбен

	2016 жылғы сәуір				2016 жылғы қаңтар-сәуір 2015 жылғы қаңтар-сәуірге
	2016 жылғы наурызға	2015 жылғы желтоқсанға	2015 жылғы сәуірге	2010 жылғы желтоқсанға	
Тауарлар мен қызметтер	100,6	103,6	116,3	150,8	115,4
Азық-түлік тауарлары	100,7	103,9	113,1	147,8	112,4
Азық-түлік емес тауарлар	100,8	103,5	127,3	153,8	125,8
Халыққа арналған ақылы қызметтер	100,4	103,5	109,7	150,9	109,1

өткен айға пайызбен, өсуі

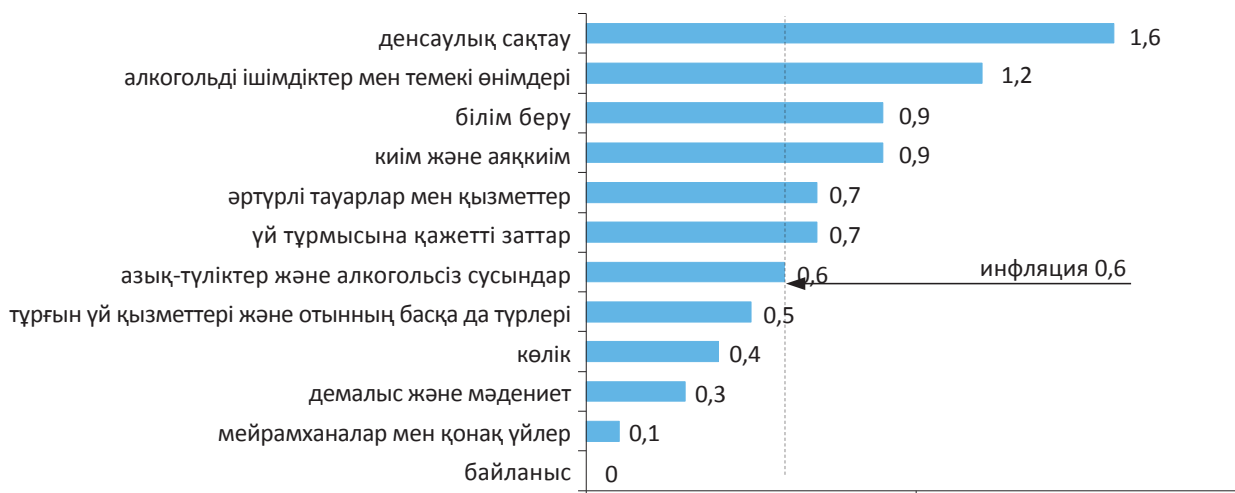

пайызбен

	2016 жылғы сәуір				2016 жылғы қаңтар-сәуір 2015 жылғы қаңтар-сәуірге
	2016 жылғы наурызға	2015 жылғы желтоқсанға	2015 жылғы сәуірге	2010 жылғы желтоқсанға	
Тұтыну бағасының индексі	100,6	103,6	116,3	150,8	115,4
Тұтыну бағасының базалық индексі	100,7	103,7	116,7	152,0	115,7
Халық топтары үшін бағалардың индексі:					
ақшалай табыстары ең аз	100,8	104,1	115,1	149,6	113,9
ақшалай табыстары ең көп	100,7	103,6	116,8	150,7	115,8

## 5.2 Өндіруші кәсіпорындар бағасының индексі

### Өнеркәсіп өнімдеріне

	кезең соңына, өткен жылғы желтоқсанға пайызбен
2015 жыл.....	95,2
	өткен айға пайызбен
2015 жылғы сәуір .....	98,2
2016 жылғы сәуір.....	104,7

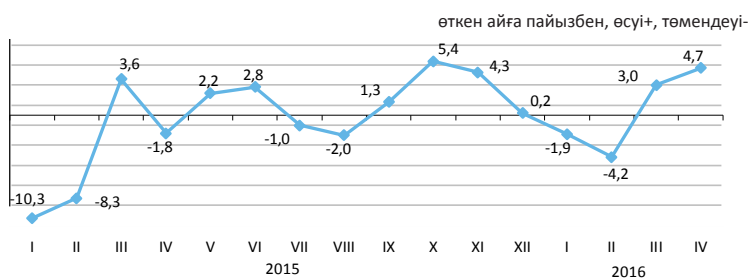

### Өндірістік-техникалық мақсаттағы сатып алынған өнімдерге

	кезең соңына, өткен жылғы желтоқсанға пайызбен
2015 жыл.....	105,6
	өткен айға пайызбен
2015 жылғы сәуір.....	99,3
2016 жылғы сәуір.....	101,2

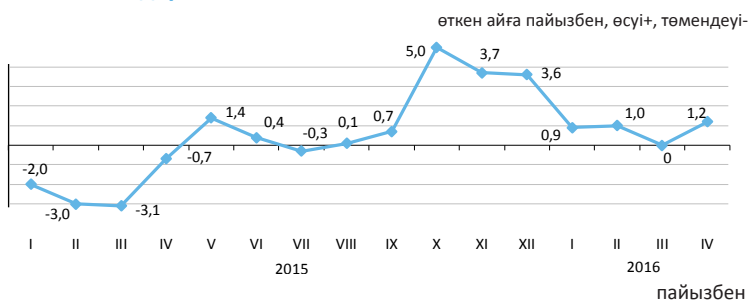

Ағымдағы жылғы сәуірде өндіруші кәсіпорындар бағасының мұнайға – 10,4%, бензинге – 7,3%, металл кендеріне – 2,2%, дизель отынына – 1,9%, көмірге – 1,4%-ға жоғарылауы, олардың табиғи газға – 2,9%, мазутқа – 1,4%-ға төмендеуі тіркелді.

Баға мырышқа – 5,1%, қара металдар илегіне – 4,9%, мысқа – 3,3%, қорғасынға – 3,1%-ға жоғарылады, ферроқорытпаларға – 1,3%-ға, асыл металдарға және алюминийге – 0,5%-дан төмендеді.

Жармалар – 6,4%, шай – 2%, маргарин – 1,8%, мал еті – 1,3%, құс еті – 1,2%, нан – 0,9%, сүт өнімдері – 0,6%-ға қымбаттады.

	2016 жылғы сәуір				2016 жылғы қаңтар-сәуір 2015 жылғы қаңтар-сәуірге
	2016 жылғы наурызға	2015 жылғы сәуірге	2015 жылғы желтоқсанға	2010 жылғы желтоқсанға	
Өнеркәсіп - барлығы	104,7	115,3	101,3	116,0	109,0
Өндірілген өнім	105,2	116,1	101,1	113,5	109,0
Өндірістік сипаттағы қызметтер	100,2	108,5	102,6	148,1	109,1
Базалық индекс (мұнай мен металдар бағасының өзгеруін есепке алусыз)	101,7	111,5	103,3	132,0	109,0

### Экономикалық қызмет түрлері бойынша

пайызбен								
	2016 жылғы сәуір							
	2016 жылғы наурызға		2015 жылғы сәуірге		2015 жылғы желтоқсанға		2010 жылғы желтоқсанға	
	өнеркәсіп өнімдеріне	сатып алынған өнімдерге	өнеркәсіп өнімдеріне	сатып алынған өнімдерге	өнеркәсіп өнімдеріне	сатып алынған өнімдерге	өнеркәсіп өнімдеріне	сатып алынған өнімдерге
Кен өндіру өнеркәсібі және карьерлерді қазу	108,3	99,5	110,7	102,3	96,3	99,9	97,3	158,7
Өңдеу өнеркәсібі	100,5	101,7	125,4	124,0	109,0	104,1	142,0	131,6
Электрмен жабдықтау, газ, бу беру және ауа баптау	100,1	100,3	110,2	108,2	105,7	102,0	172,6	165,8
Сүмен жабдықтау; кәріз жүйесі, қалдықтардың жиналуын және таратылуын бақылау	101,8	...	110,4	...	105,1	...	172,5	...

### Энергия ресурстарының түрлері бойынша

					пайызбен
	2016 жылғы сәуір				2016 жылғы қаңтар-сәуір 2015 жылғы қаңтар- сәуірге
	2016 жылғы наурызға	2015 жылғы сәуірге	2015 жылғы желтоқсанға	2010 жылғы желтоқсанға	
Энергия ресурстары, барлығы	108,2	108,0	95,3	100,3	100,6
Шикізаттық энергия ресурстары	110,0	108,4	94,2	93,2	99,5
Мұнай өнімдері	96,6	111,6	96,3	131,1	114,4
Электр энергиясы	100.1	107.9	105.8	177.8	107.5

## 5.3 Ауыл және орман шаруашылығындағы баға индексі

## Ауыл шаруашылығы өніміне

	кезең соңына, өткен жылғы желтоқсанға пайызбен
2015 жыл.....	102,7
	өткен айға пайызбен
2015 жылғы сәуір.....	99,2
2016 жылғы сәуір.....	100,3

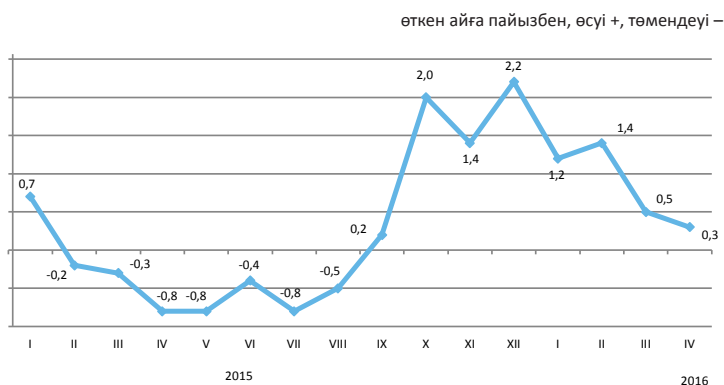

2016 жылғы сәуірде өткен аймен салыстырғанда баға қарақұмыққа 1,8%, сұлыға - 0,9%, бидайға - 0,8%, тарыға - 0,6%, арпаға - 0,2% өсті.

Көкөніс өнімі 3,1% арзандады. Баға басты пиязға 3,7%, асханалық қызылшаға - 2,3%, картопқа - 2,2%, асханалық сәбізге - 0,2% төмендеді, қырыққабатқа 0,1% өсті. Күнбағыс тұқымдары 1,2%, соя бұршақтар - 0,4% қымбаттады.

Құс еті 0,6%, ірі қара мал еті - 0,4%, қой және жылқы еті - 0,3%-дан қымбаттады. Баға жұмыртқаға 1,1% төмендеді, шикі сүтке - 0,6% өсті.

	пайызбен			
	2016 жылғы наурызға	2015 жылғы желтоқ- санға	2015 жылғы сәуірге	2010 жылғы желтоқ- санға
Ауыл шаруашылығы өнімі	100,3	103,5	106,9	134,8
Өсімдік шаруашылығы өнімі	100,4	104,0	106,4	129,6
Мал шаруашылығы өнімі	100,3	102,8	107,6	133,8
				2015 жылғы қаңтар-сәуірге
				105,2
				105,0
				105,5



## Ауыл шаруашылығы өнімдерінің түрлері бойынша

	пайызбен			
	2016 жылғы наурызға	2015 жылғы желтоқсанға	2015 жылғы сәуірге	2010 жылғы желтоқсанға
Бидай	100,8	105,4	108,2	128,3
Арпа	100,2	103,2	105,1	145,0
Сұлы	100,9	101,3	101,9	123,4
Қарақұмық	101,8	108,4	155,3	95,4
Картоп	97,8	96,6	89,1	92,3
Ірі қара мал	100,4	103,0	104,5	142,7
Жылқы	100,3	100,1	97,1	132,7
Қой	100,3	101,4	99,8	167,7
Шошқа	100,3	102,4	98,3	111,1
Құс	100,6	105,4	106,4	117,5
Шикі сүт	100,6	104,0	102,1	131,8
Жұмыртқа	98,9	99,9	137,1	108,5
				2015 жылғы қаңтар-сәуірге
				105,8
				104,5
				101,9
				164,3
				89,9
				103,6
				97,1
				99,8
				96,4
				103,6
				97,9
				132,7



## 5.4 Құрылыстағы баға индексі

кезең соңына, өткен жылғы желтоқсанға пайызбен	
2015 жыл.....	102,8
өткен айға пайызбен	
2015 жылғы сәуір.....	100,1
2016 жылғы сәуір.....	100,8



Ағымдағы жылғы сәуірде өткен аймен салыстырғанда құрылыс ұйымдарының санитарлық-техникалық бұйымдарды сатып алу бағасы 6%, жайма болатты – 2,7%, құрылыс ерітінділерін – 1,5%, сымдар мен шыбықтарды – 1,2%, құрылыс құмын – 0,4%, шағылды – 0,2% өсті.

Ғаныш 2%, тауарлы бетон – 1,6%, кірпіш – 0,9%, бояулар мен эмальдар – 0,3% арзандады.

	2016 жылғы сәуір				пайызбен
	2016 жылғы наурызға	2015 жылғы желтоқсанға	2015 жылғы сәуірге	2010 жылғы желтоқсанға	2016 жылғы қаңтар-сәуір 2015 жылғы қаңтар-сәуірге
Құрылыс	100,8	101,9	104,1	124,5	103,4
Құрылыс-монтаж жұмыстары	100,9	101,9	104,5	126,1	103,7
Машиналар мен жабдықтар	100,1	101,4	101,5	118,7	101,3
Өзге де жұмыстар мен шығындар	100,6	101,7	105,2	125,8	105,0

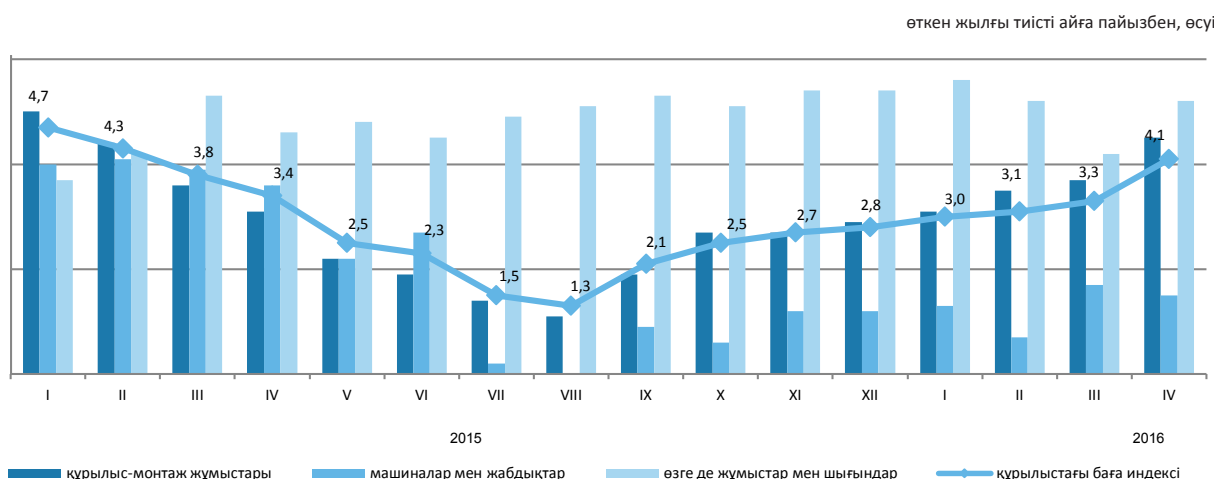

## Сатып алынған құрылыс материалдары бағасының индексі

	2016 жылғы сәуір				пайызбен
	2016 жылғы наурызға	2015 жылғы желтоқсанға	2015 жылғы сәуірге	2010 жылғы желтоқсанға	2016 жылғы қаңтар-сәуір 2015 жылғы қаңтар-сәуірге
Кен өндіру өнеркәсібінің өнімдері	100,2	101,1	100,0	112,5	100,5
Сүрек және сүректен жасалған бұйымдар	100,0	100,3	101,4	106,4	101,3
Бояулар, лактар және соған ұқсас жабындар	99,8	100,8	99,1	107,6	99,3
Қыш тақтайшалар және тақталар	99,8	101,8	110,8	117,7	110,6
Портландцемент	99,9	100,5	96,3	100,8	95,3
Құрылыстық мақсатқа арналған бетоннан жасалған бұйымдар	99,7	99,7	99,6	105,0	99,2
Бетондар мен ерітінділер	99,1	99,0	98,9	108,4	98,6
Негізгі қара металдар	100,8	99,6	101,6	100,4	99,5
Жиналмалы құрылыс металл конструкциялары	100,0	100,0	100,4	112,0	101,4

## 5.5 Тұрғын үй нарығындағы баға

### Жаңа тұрғын үйлерді сату бағасының өзгеруі

кезең соңына, өткен жылғы желтоқсанға пайызбен

2015 жыл .....115,8

өткен айға пайызбен

2015 жылғы сәуір.....99,8

2016 жылғы сәуір .....99,9

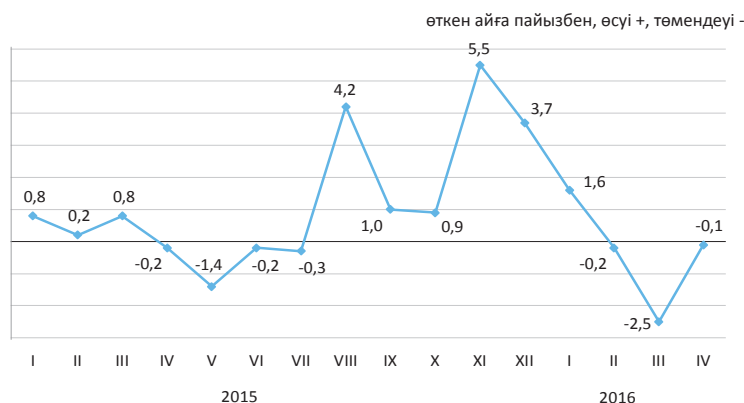

### Абаттандырылған тұрғын үйлерді алып сату бағасының өзгеруі

кезең соңына, өткен жылғы желтоқсанға пайызбен

2015 жыл .....109,1

өткен айға пайызбен

2015 жылғы сәуір .....99,5

2016 жылғы сәуір .....99,6

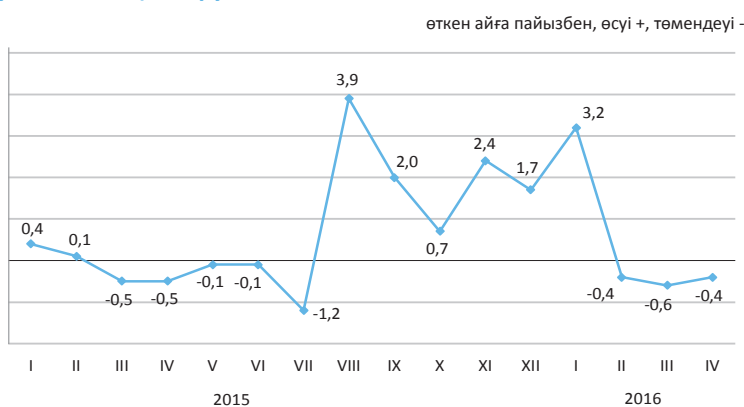

### Абаттандырылған тұрғын үйді жалға алу төлемінің өзгеруі

кезең соңына, өткен жылғы желтоқсанға пайызбен

2015 жыл .....103,5

өткен айға пайызбен

2015 жылғы сәуір.....100,5

2016 жылғы сәуір.....100,0

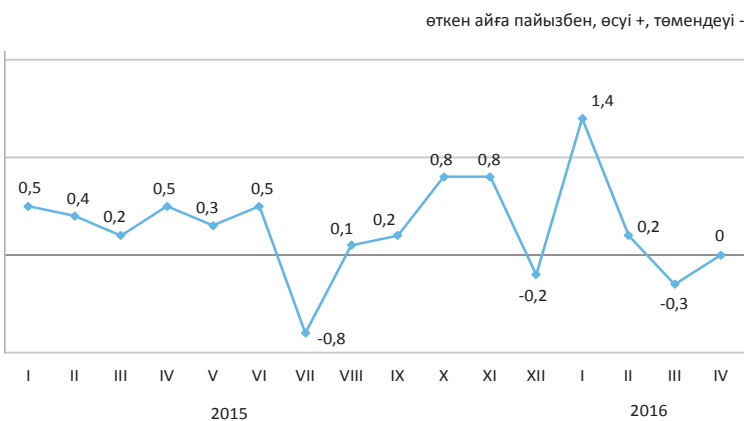

2016 жылғы сәуірде республика бойынша орта есеппен абаттандырылған тұрғын үйлерді алып сату бағалары 0,4%, жаңа тұрғын үйлерді сату – 0,1% төмендеді. Абаттандырылған тұрғын үйді жалға алу төлемі өзгеріссіз қалды.

пайызбен, өсуі +, төмендеуі -

	1 шаршы метрінің бағасы, теңге	2016 жылғы сәуір				2016 жылғы қаңтар-сәуір 2015 жылғы қаңтар-сәуірге
		2016 жылғы наурызға	2015 жылғы желтоқсанға	2015 жылғы сәуірге	2010 жылғы желтоқсанға	
Жаңа тұрғын үйлерді сату	253 191*	-0,1	-1,3	12,5	67,6	14,5
Абаттандырылған тұрғын үйлерді алып сату	193 227	-0,4	1,7	11,5	81,1	11,6
Абаттандырылған тұрғын үйді жалға алу төлемі	1 298	0,0	1,3	3,1	55,1	3,8

\* Бастапқы, таза әрленген пәтерлердің жалпы ауданының бір шаршы метрінің бағасы.

## 5.6 Көтерме саудада сату бағасының индексі

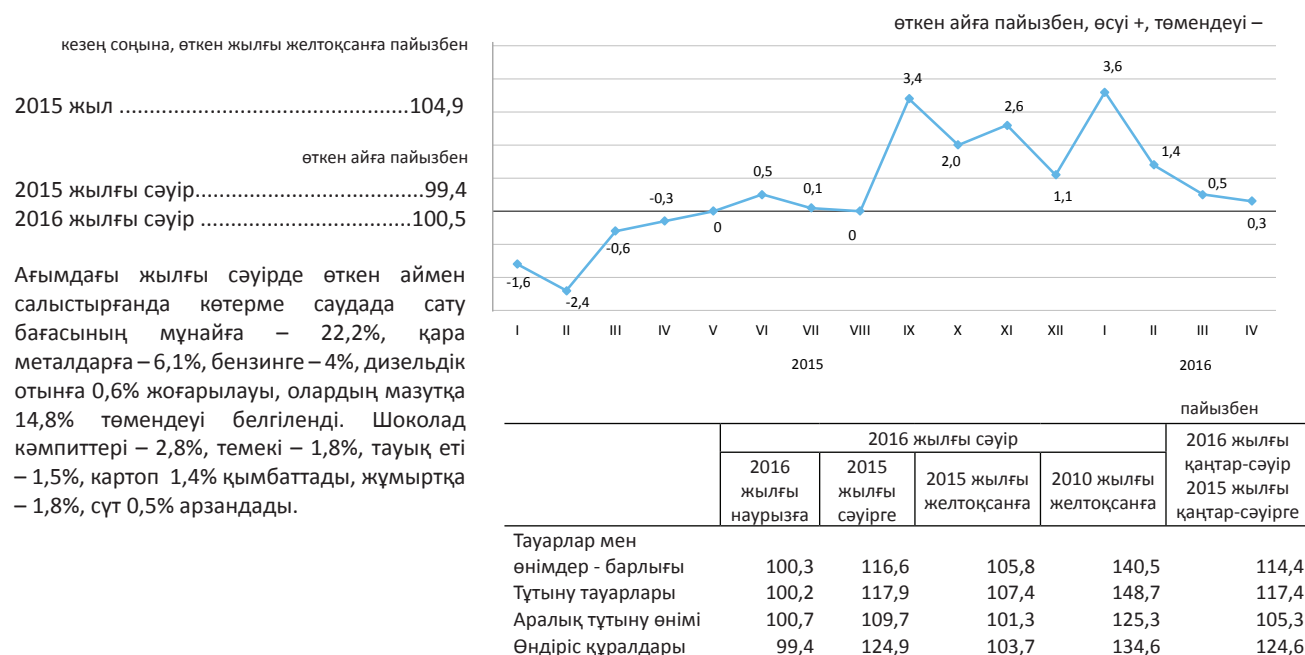

## Түпкілікті мақсат бойынша жіктелген тауарлар

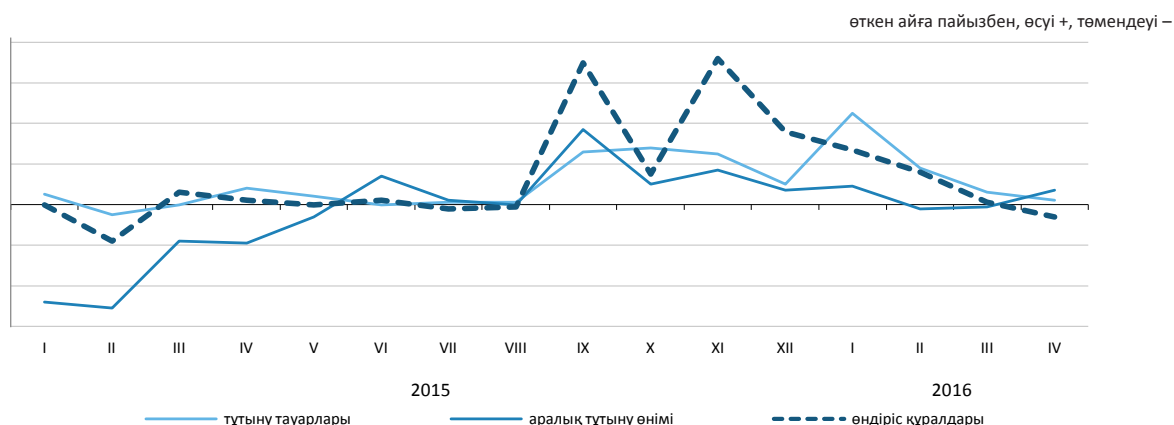

## Негізгі топтар бойынша

	2016 жылғы сәуір				пайызбен
	2016 жылғы наурызға	2015 жылғы сәуірге	2015 жылғы желтоқсанға	2010 жылғы желтоқсанға	2016 жылғы қаңтар-сәуір 2015 жылғы қаңтар-сәуірге
Жаңа піскен жемістер мен көкөністер	101,7	115,7	109,1	137,6	115,1
Ет және ет өнімдері	101,2	106,5	102,6	143,9	103,7
Сүт өнімдері, жұмыртқа, май мен тоң май	99,9	111,5	106,0	135,1	109,5
Қант, шоколад, кондитерлік өнімдер	100,6	133,4	109,2	150,1	128,5
Кофе, шай, какао және дәмдеуіштер	100,5	120,9	107,1	143,9	119,2
Автомобильдерге арналған бөлшектер мен жабдықтар	101,0	111,1	103,0	140,6	116,0
Ыдыстар мен тазалағыш құралдар	100,0	109,3	103,3	137,6	110,5
Фармацевтикалық және медициналық тауарлар және дәрі-дәрмектер	100,5	125,1	109,7	164,9	124,3
Қатты, сұйық және газ тәрізді отын	100,6	106,0	98,1	116,2	101,0
Химиялық тауарлар	102,3	118,9	106,5	140,1	115,2
Шиналар	100,7	109,5	104,3	119,1	106,4

## 5.7 Заңды тұлғаларға көрсетілген жүк көлігі және почталық, курьерлік және байланыс қызметтеріне тарифтердің индексі

### Жүк көлігі қызметтеріне

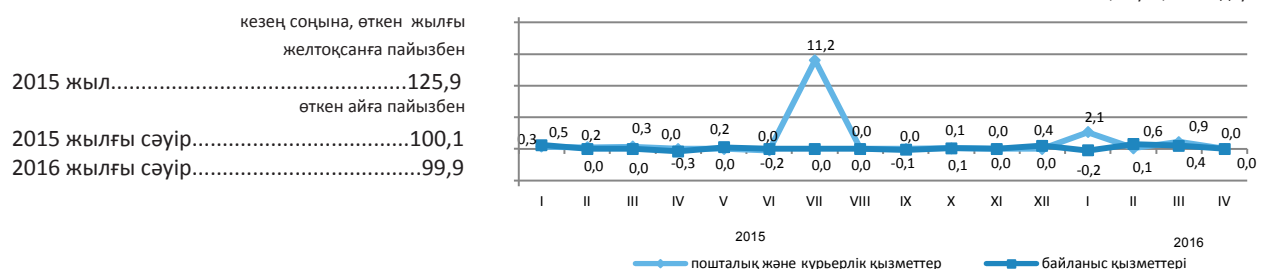

### Жүк көлігінің түрлері бойынша

2016 жылғы сәуірде өткен аймен салыстырғанда теміржол көлігінің қызметтеріне тарифтер 0,6%, автомобиль - 0,3% көтерілді.

Құбыр көлігінің қызметтеріне тарифтер 0,9% төмендеді, ал әуе және ішкі су көлігі өзгеріссіз қалды.

	2016 жылғы сәуір			
	2016 жылғы наурызға	2015 жылғы желтоқсанға	2015 жылғы сәуірге	2010 жылғы желтоқсанға
Жүк көлігі	99,9	104,7	129,7	207,0
Автомобиль	100,3	101,4	100,5	113,4
Теміржол	100,6	103,7	123,5	188,0
Әуе	100,0	123,6	123,6	129,0
Құбыр	99,1	106,1	140,4	237,5
Ішкі су	100,0	100,0	99,5	123,4

### Почталық және курьерлік қызметтерге

кезең соңына, өткен жылғы желтоқсанға пайызбен

2015 жыл.....112,0

өткен айға пайызбен

2015 жылғы сәуір.....100,0  
2016 жылғы сәуір.....100,0

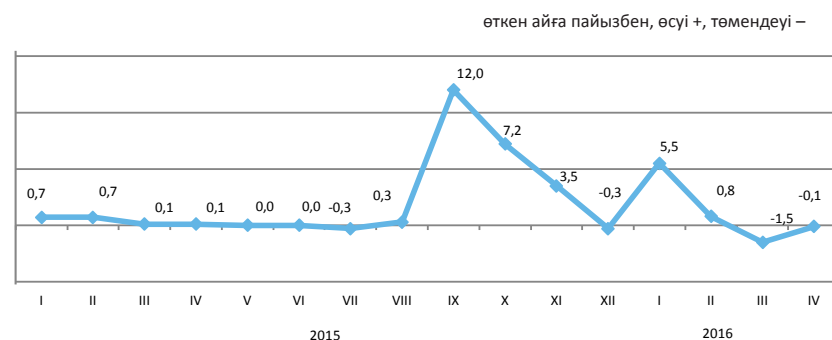

### Байланыс қызметтеріне

кезең соңына, өткен жылғы желтоқсанға пайызбен

2015 жыл.....95,0

өткен айға пайызбен

2015 жылғы сәуір.....100,0  
2016 жылғы сәуір.....100,4

### Пошталық, курьерлік және байланыс қызметтерінің түрлері бойынша

	2016 жылғы сәуір			
	2016 жылғы наурызға	2015 жылғы желтоқсанға	2015 жылғы сәуірге	2010 жылғы желтоқсанға
Пошталық және курьерлік қызметтері	100,0	103,2	114,6	139,9
Пошталық қызметтері	100,0	104,4	130,6	210,8
Курьерлік қызметтері	100,0	102,5	102,2	100,5
Байланыс қызметтері	100,0	100,7	101,2	78,5
Жергілікті телефон байланысы	100,0	100,1	100,1	97,8
Қалааралық телефон байланысы	100,0	102,8	107,5	103,6
Сымды желілер арқылы Интернетке қатынауды ұсыну бойынша қызметтері	100,0	100,9	100,1	55,0
Жедел әрекетті байланыс қызметтері				
Сымсыз желілер арқылы Интернетке қатынауды ұсыну бойынша қызметтер	100,0	99,8	97,2	79,8
Өзге де телекоммуникациялық қызметтер	100,0	100,9	100,5	85,2

## 5.8 Сыртқы сауда бағасының индексі

### Экспорттық жеткізілімдер

кезең соңына, өткен жылғы желтоқсанға пайызбен

2015 жыл..... 73,5

өткен айға пайызбен

2015 жылғы наурыз..... 96,8

2016 жылғы наурыз..... 102,1

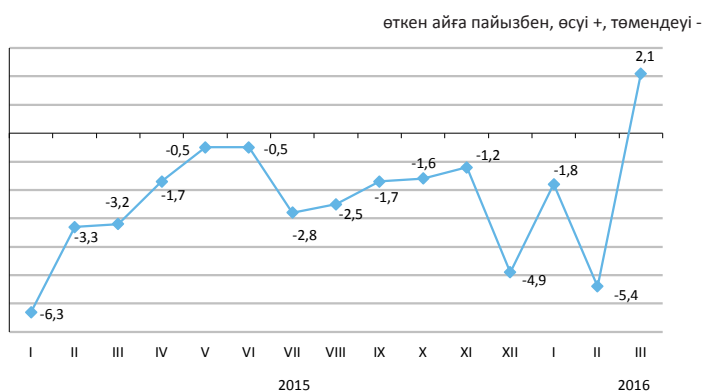

### Импорттық түсімдер

кезең соңына, өткен жылғы желтоқсанға пайызбен

2015 жыл..... 89,0

өткен айға пайызбен

2015 жылғы наурыз..... 100,6

2016 жылғы наурыз..... 101,8

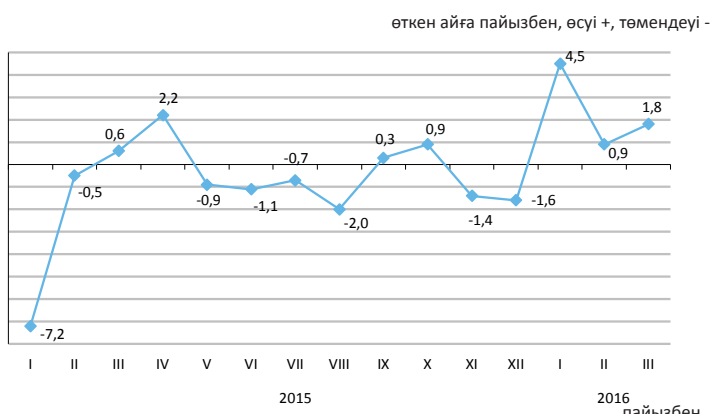

Ағымдағы жылғы наурызда экспорттық жеткізілімдер бағасының мысқа – 14,1%, қорғасынға – 7,4%, ферроқорытпаларға – 6,3%, мұнайға 2,2% жоғарылауы, олардың көмірге – 4%, түсті және қара метал кендеріне – 2,7%, бидайға 1,4% төмендеуі тіркелді. Импортталатын өнімдерден көкөніс – 15,7%, темекі – 8,2%, балық – 1,6% қымбаттады, өсімдік майы – 6,6%, какао – 4%, қант 3,8% арзандады.

	2016 жылғы наурыз			2016 жылғы қаңтар-наурыз 2015 жылғы қаңтар-наурызға
	2016 жылғы ақпанға	2015 жылғы наурызға	2015 жылғы желтоқсанға	
Экспорт - барлығы	102,1	84,8	94,9	82,0
Шикізат	101,7	75,8	88,2	73,1
Жартылай дайын өнімдер	103,7	105,9	113,1	100,6
Дайын өнімдер	98,4	92,7	105,3	90,9
Импорт - барлығы	101,8	109,5	107,3	107,7
Шикізат	97,9	109,5	105,6	116,8
Жартылай дайын өнімдер	100,6	101,4	102,8	102,0
Дайын өнімдер	102,3	111,5	108,3	108,2

### Өнімдердің топтары бойынша

	Экспорттық жеткізілімдер			Импорттық түсімдер		
	2016 жылғы наурыз			2016 жылғы наурыз		
	2016 жылғы ақпанға	2015 жылғы наурызға	2015 жылғы желтоқсанға	2016 жылғы ақпанға	2015 жылғы наурызға	2015 жылғы желтоқсанға
Сүт өнімдері, құс жұмыртқасы	100,7	89,9	103,4	98,6	91,6	101,3
Дәнді дақылдар	98,2	86,3	115,8	100,5	97,1	101,0
Қант және қанттан жасалған кондитерлік өнімдер	100,4	91,3	100,2	98,1	116,9	103,5
Алкогольді ішімдіктер және алкогольсіз сусындар	86,9	107,6	108,5	107,2	102,2	107,9
Минералды өнімдер	101,7	75,2	87,2	98,6	99,5	103,7
Қара және түсті металдар	105,8	98,1	111,3	101,3	99,3	101,9
Химия өнеркәсібі өнімдері	103,3	124,8	119,9	101,6	116,3	108,1
Пластмасса және одан жасалған бұйымдар	101,8	174,3	105,7	102,1	113,1	109,4
Тоқыма және тоқыма бұйымдар	85,0	114,7	109,0	102,2	122,2	113,4

\* 2016 жылғы қаңтардан бастап экспорттық жеткізілімдер, импорттық түсімдер бағасының индексі теңгемен (өткен жылдары АҚШ долларымен) көрсетілген сыртқы сауда мәмілері бағасының өзгерісін сипаттайды.

## 5.9 Коммерциялық жылжымайтын мүлікті жалға беру бағасының индексі

кезең соңына,  
өткен жылғы желтоқсанға пайызбен

2015 жыл.....102,1

өткен айға пайызбен

2015 жылғы сәуір.....100,2

2016 жылғы сәуір.....100,0

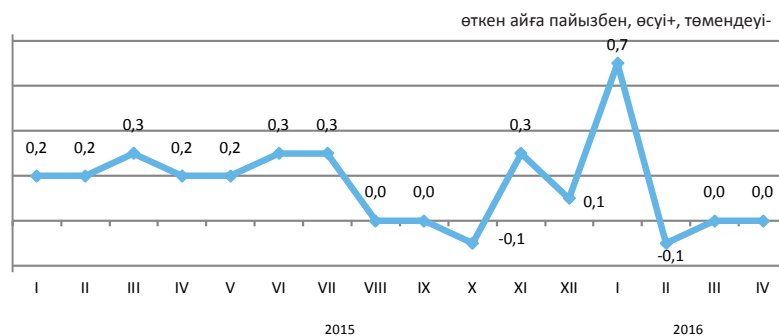

2016 жылғы сәуірде өткен аймен салыстырғанда сауда өндірістік жайларды жалға беру бағасы 0,1%-дан өсті.

Тұрмыстық қызмет көрсететін пункттер, сервистерді жалға беру – 0,2% арзандады.

Әкімшілік-кеңсеге арналған жайларды, мейрамханалар және қоғамдық тамақтандыру пункттерін, қойма жайларын, паркингтерді, басқа да коммерциялық жылжымайтын мүлік түрлерін жалға беру бағасының индексі 100%-дан құрады.

	2016 жылғы сәуір				пайызбен 2016 жылғы қаңтар-сәуір 2015 жылғы қаңтар-сәуірге
	2016 жылғы наурызға	2015 жылғы сәуірге	2015 жылғы желтоқсанға	2010 жылғы желтоқсанға	
Коммерциялық жылжымайтын мүлікті жалға беру	100,0	101,7	100,7	116,6	102,1
Әкімшілік-кеңсеге арналған жайлар	100,0	102,3	101,1	113,9	102,7
Сауда жайлары	100,1	101,7	100,6	118,2	101,9
Мейрамханалар және қоғамдық тамақтандыру пункттері	100,0	102,8	100,4	113,8	103,7
Тұрмыстық қызмет көрсететін пункттер, сервистер	99,8	100,2	99,9	125,5	100,9
Қойма жайлары	100,0	101,0	100,8	115,8	101,2
Өндірістік жайлар	100,1	102,4	100,8	122,4	102,7
Паркингтер	100,0	100,3	100,4	106,3	100,7
Коммерциялық жылжымайтын мүліктің өзге де түрлері	100,0	103,2	101,6	114,7	104,9

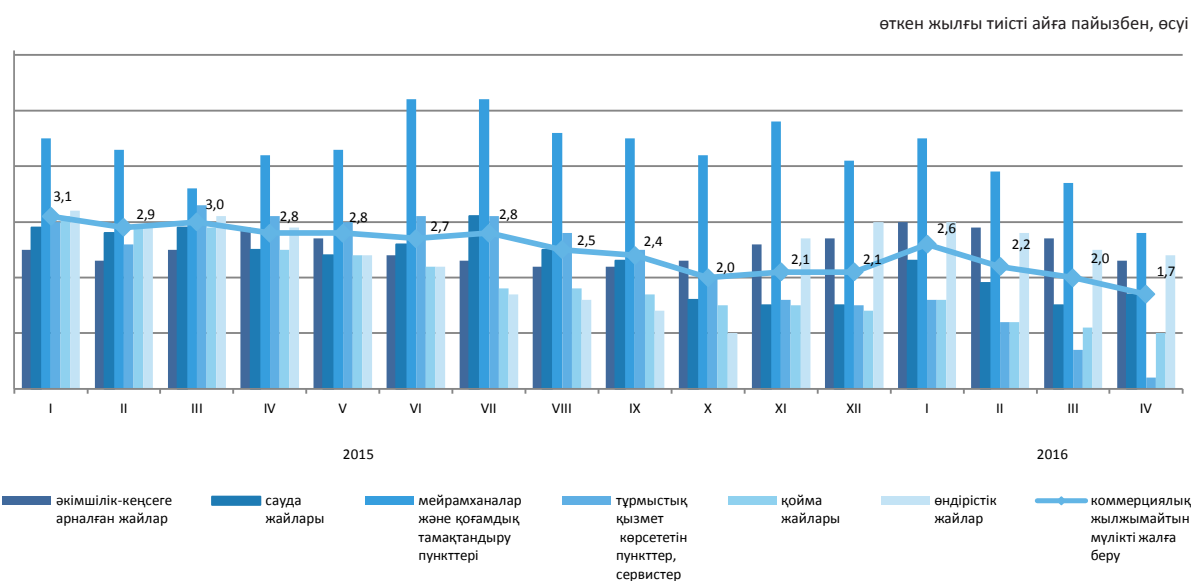

## 6. Ұлттық экономика

### 6.1 Қысқа мерзімді экономикалық индикатор

өткен жылғы тиісті айға пайызбен		
	2015	2016
Қаңтар	101,1	98,5
Ақпан	102,7	100,3
Наурыз	102,2	99,1
Сәуір	101,4	98,3
Мамыр	102,8	
Маусым	102,4	
Шілде	100,4	
Тамыз	96,6	
Қыркүйек	99,7	
Қазан	98,0	
Қараша	100,1	
Желтоқсан	100,2	

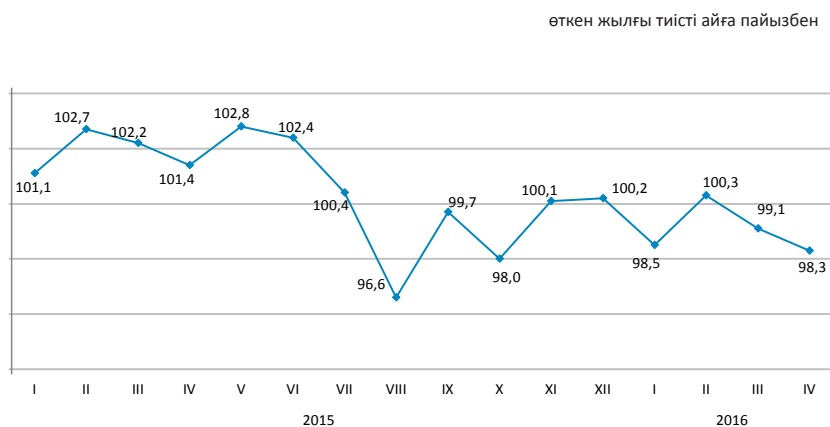

өткен жылғы тиісті кезеңге пайызбен		
	2015	2016
Қаңтар	101,1	98,5
Қаңтар-ақпан	101,9	99,5
Қаңтар-наурыз	102,0	99,4
Қаңтар-сәуір	101,7	99,1
Қаңтар-мамыр	102,0	
Қаңтар-маусым	102,0	
Қаңтар-шілде	101,7	
Қаңтар-тамыз	101,0	
Қаңтар-қыркүйек	100,8	
Қаңтар-қазан	100,5	
Қаңтар-қараша	100,4	
Қаңтар-желтоқсан	100,4	

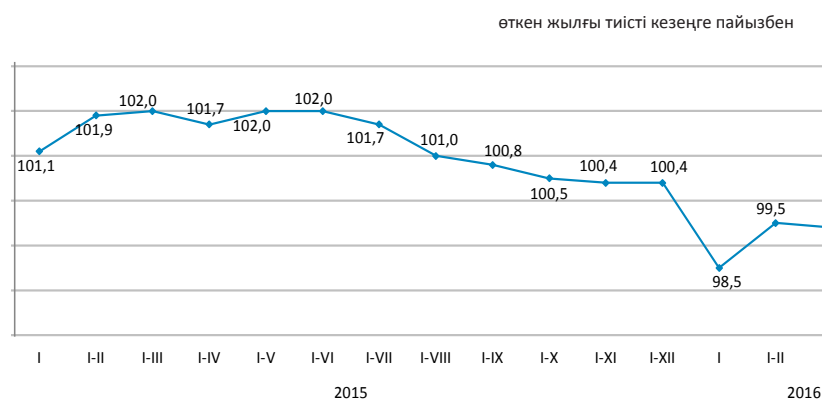

Қысқа мерзімді экономикалық индикатор – экономиканың даму тенденцияларын сипаттайтын көрсеткіш. Оны есептеу жедел есептеуді қамтамасыз ету мақсатында жүзеге асырылады және ауыл шаруашылығы, өнеркәсіп, құрылыс, сауда, көлік және байланыс сияқты негізгі салалар бойынша шығарылым индекстерінің өзгеруіне негізделеді. Аталған салалардың ЖІӨ көлеміндегі үлесі 67-68%.



## 6.2 Жалпы ішкі өнім

нақты көлем индексі, өткен жылғы тиісті кезеңге пайызбен

2007 жылғы қаңтар-желтоқсан.....	108,9
2008 жылғы қаңтар-желтоқсан.....	103,3
2009 жылғы қаңтар-желтоқсан.....	101,2
2010 жылғы қаңтар-желтоқсан.....	107,3
2011 жылғы қаңтар-желтоқсан .....	107,2
2012 жылғы қаңтар-желтоқсан .....	104,6
2013 жылғы қаңтар-желтоқсан.....	105,8
2014 жылғы қаңтар-желтоқсан .....	104,1
2015 жылғы қаңтар-желтоқсан* .....	101,2

өткен жылғы тиісті кезеңге пайызбен

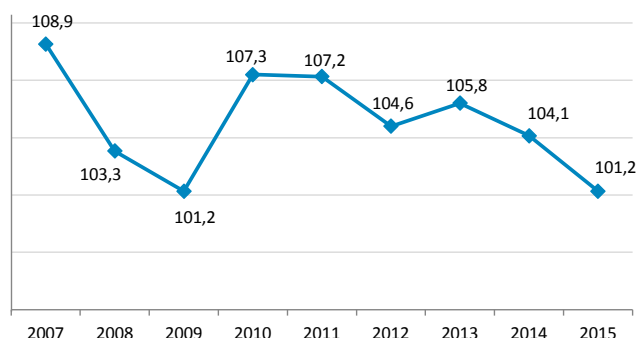

### Тауарлар мен қызметтер өндірісі

Алдын ала деректер бойынша 2015 жылғы қаңтар-желтоқсанда ЖІӨ-нің құрылымында тауарлар өндірісі 35,7%, қызметтер өндірісі 57,7% құрады. ЖІӨ-нің өндірісінде негізгі үлесті – 24,8% өнеркәсіп және 16,7% - көтерме және бөлшек сауда; автомобильдерді және мотоциклдерді жөндеу алып отыр.

өткен жылғы тиісті кезеңге пайызбен

	2015 жылғы қаңтар-желтоқсан*		
	жалпы қосылған құн, млн. теңге	нақты көлем индексі	дефлятор
Тауарлар өндірісі	14 605 754,3	100,1	98,0
Қызметтер өндірісі	23 593 966,2	102,4	105,9

### Экономикалық қызмет түрлері бойынша ЖІӨ

өткен жылғы тиісті кезеңге пайызбен

	Жалпы қосылған құн, млн. теңге	Нақты көлем индексі	Дефлятор	ЖІӨ құрылымы, қорытындыға пайызбен
		2015 жылғы қаңтар-желтоқсан*		
Жалпы ішкі өнім	40 877 969,2	101,2	99,1	100,0
Ауыл, орман және балық шаруашылығы	1 912 781,3	104,1	106,9	4,7
Өнеркәсіп	10 158 631,5	98,6	95,3	24,8
Құрылыс	2 534 341,5	104,3	103,0	6,2
Көтерме және бөлшек сауда; автомобильдерді және мотоциклдерді жөндеу	6 831 220,3	101,2	106,6	16,7
Көлік және қоймалау	3 476 957,6	106,0	104,3	8,5
Тұру және тамақтану бойынша қызметтер	410 233,8	102,2	109,6	1,0
Ақпарат және байланыс	1 046 844,1	101,4	102,7	2,6
Қаржы және сақтандыру қызметі	1 427 519,2	102,9	115,7	3,5
Жылжымайтын мүлікпен жасалатын операциялар	3 602 900,6	102,8	106,7	8,8
Кәсіби, ғылыми және техникалық қызмет	1 723 492,8	101,1	102,1	4,4
Әкімшілік және қосалқы қызмет көрсету саласындағы қызмет	802 078,2	100,5	106,0	1,9
Мемлекеттік басқару және қорғаныс; міндетті әлеуметтік қамтамасыз ету	809 408,7	103,1	101,5	2,0
Білім беру	1 195 816,6	103,2	103,0	2,9
Денсаулық сақтау және әлеуметтік қызметтер	728 774,5	103,0	106,2	1,8
Өнер, ойын-сауық және демалыс	310 360,7	100,5	106,8	0,7
Өзге де қызметтер түрлерін ұсыну	1 197 851,9	101,3	105,6	2,8
Үй қызметшісін жалдайтын және өзі тұтыну үшін тауарлар мен қызметтер өндіретін үй шаруашылықтары қызметі	30 507,2	98,3	106,6	0,1
Жалпы қосылған құн	38 199 720,5	101,5	102,7	93,4
Өнімдерге салынатын салықтар	2 678 248,7	98,9	66,0	6,6

\* Алдын ала деректер.

## Табыстар әдісімен есептелген жалпы ішкі өнім

млрд. теңге

2013 жылғы қаңтар-наурыз.....7 209,7  
 2013 жылғы қаңтар-маусым.....15 055,2  
 2013 жылғы қаңтар-қыркүйек.....24 559,6  
 2013 жыл.....37 085,3

2014 жылғы қаңтар-наурыз.....8 127,3  
 2014 жылғы қаңтар-маусым.....17 030,6  
 2014 жылғы қаңтар-қыркүйек.....27 818,3  
 2014 жыл.....40 754,8

2015 жылғы қаңтар-наурыз.....8 248,0  
 2015 жылғы қаңтар-маусым.....17 092,1  
 2015 жылғы қаңтар-қыркүйек.....27 819,3  
 2015 жыл\*.....40 878,0

Есепті деректер бойынша 2015 жылғы табыстардың құралы құрылымында тауарлар өндірісі мен қызметтер өндірісіндегі еңбекақы төлеу үлесі тиісінше, 30,7% және 36,2% құрады, өндіріске салынатын басқа да салықтар үлесі тауарлар өндірісінде 2,3%, қызметтер өндірісінде 0,6% құрады, тиісінше жалпы пайда/жалпы аралас табыс үлесі 67% және 63,2% құрады.

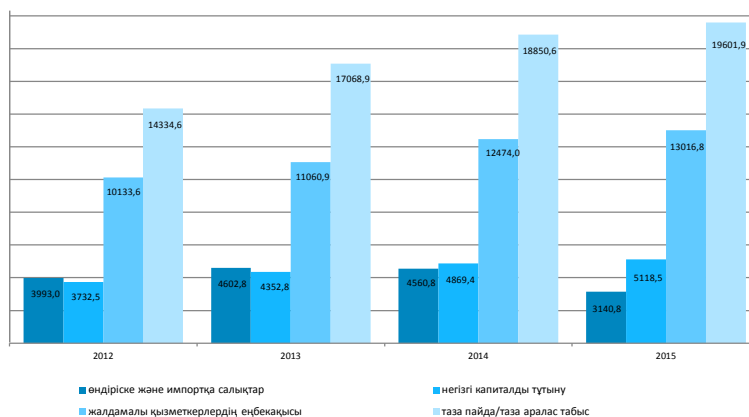

	қорытындыға пайызбен	
	2014	2015
Жалпы ішкі өнім	100,0	100,0
Еңбекақы	30,6	31,8
Өндіріске және импортқа салынатын таза салықтар	11,2	7,7
өндіріске салынатын басқа да салықтар	1,1	1,1
Жалпы пайда/жалпы аралас табыс	58,2	60,5

## 2015 жылғы экономикалық қызмет түрлері бойынша бастапқы табыстардың салалық құрылымы

пайызбен

	Жалпы қосылған құн	Оның ішінде		
		еңбек-ақы	өндіріске басқа да салықтар	жалпы пайда/жалпы аралас табыс
Ауыл, орман және балық шаруашылығы	100,0	24,7	0,1	75,2
Өнеркәсіп	100,0	29,1	3,1	67,8
Кен өндіру өнеркәсібі және карьерлерді қазу	100,0	22,3	4,7	73,0
Өңдеу өнеркәсібі	100,0	33,4	1,4	65,2
Электрмен жабдықтау, газ, бу беру және ауа баптау	100,0	50,1	1,9	48,0
Сумен жабдықтау; кәріз жүйесі, қалдықтардың жиналуын және таратылуын бақылау	100,0	62,0	2,0	36,0
Құрылыс	100,0	41,6	0,4	58,0
Көтерме және бөлшек сауда; автомобильдерді және мотоциклдерді жөндеу	100,0	37,1	0,3	62,6
Көлік және қоймалау	100,0	27,8	1,2	71,0
Тұру және тамақтану бойынша қызметтер	100,0	38,0	0,5	61,5
Ақпарат және байланыс	100,0	36,4	1,0	62,6
Қаржы және сақтандыру қызметі	100,0	34,7	1,2	64,1
Жылжымайтын мүлікпен жасалатын операциялар	100,0	6,1	0,5	93,4
Кәсіби, ғылыми және техникалық қызмет	100,0	53,3	0,8	45,9
Әкімшілік және қосалқы қызмет көрсету саласындағы қызмет	100,0	46,8	0,7	52,5
Мемлекеттік басқару және қорғаныс; міндетті әлеуметтік қамтамасыз ету	100,0	69,8	0,1	30,1
Білім беру	100,0	80,4	0,1	19,5
Денсаулық сақтау және әлеуметтік қызметтер	100,0	68,4	0,2	31,4
Өнер, ойын-сауық және демалыс	100,0	58,6	0,2	41,2
Өзге де қызметтер түрлерін ұсыну	100,0	22,1	0,1	77,8
Үй қызметшісін жалдайтын және өзі тұтыну үшін тауарлар мен қызметтер өндіретін үй шаруашылықтары қызметі	100,0	45,9	0,2	53,9
Салалар бойынша жиыны	100,0	34,1	1,2	64,7

\* Алдын ала деректер бойынша.

## Түпкілікті тұтыну әдісімен есептелген жалпы ішкі өнім

Түпкілікті тұтынуға шығыстар, өткен жылғы сәйкес кезеңге пайызбен

өткен жылғы тиісті кезеңге пайызбен

2014 жылғы қаңтар-наурыз.....101,7  
 2014 жылғы қаңтар-маусым.....100,5  
 2014 жылғы қаңтар-қыркүйек.....102,5  
 2014 жылғы қаңтар-желтоқсан.....103,2

2015 жылғы қаңтар-наурыз.....104,1  
 2015 жылғы қаңтар-маусым.....101,5  
 2015 жылғы қаңтар-қыркүйек.....102,8  
 2015 жылғы қаңтар-желтоқсан.....101,4

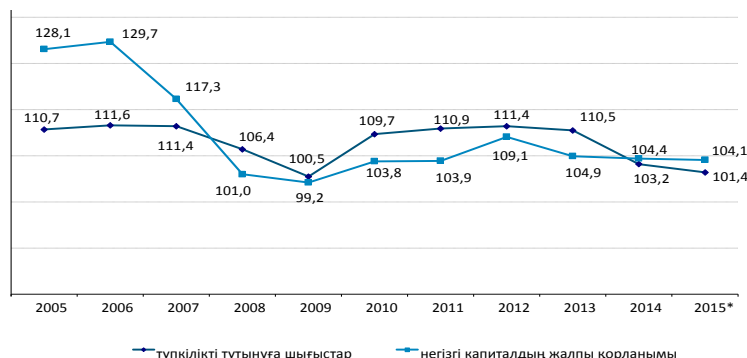

2015 жылғы қаңтар-желтоқсандағы түпкілікті тұтыну әдісімен есептелген жалпы ішкі өнім 38446135,1 млн. теңгені құрады. Өткен жылдың тиісті кезеңімен салыстырғанда нақты есептеуде түпкілікті тұтыну шығыстарының компоненттері бойынша өсім байқалады: үй шаруашылықтары – 1%, мемлекеттік басқару – 3%, ал үй шаруашылықтарына қызмет көрсететін коммерциялық емес ұйымдар – 2,7% өсті.

өткен жылғы тиісті кезеңге пайызбен

	ЖІӨ компоненттері, млн. теңге	Нақты көлем индексі	Дефлятор
Түпкілікті тұтынуға шығыстар	26 094 886,1	101,4	106,2
Жалпы қорланым	10 809 385,1	105,7	104,3
Тауарлар мен қызмет көрсету экспорты	11 634 146,5	96,4	77,3
Тауарлар мен қызмет көрсету импорты	10 092 282,6	99,4	99,8

## 2015 жылғы қаңтар-қыркүйектегі түпкілікті тұтыну әдісімен есептелген ЖІӨ

өткен жылғы тиісті кезеңге пайызбен

	ЖІӨ компоненттері, млн. теңге	Нақты көлем индексі	Дефлятор	ЖІӨ құрылымы, қорытындыға пайызбен
Түпкілікті тұтынуға шығыстар	26 094 886,1	101,4	106,2	67,8
үй шаруашылықтары	20 868 850,2	101,0	105,6	54,3
мемлекеттік басқару	4 755 939,3	103,0	108,9	12,3
жеке тауарлар мен қызмет көрсетулер	2 284 955,7	103,3	101,9	5,9
ұжымдық қызмет көрсетулер	2 470 983,6	102,7	116,2	6,4
үй шаруашылықтарына қызмет көрсететін коммерциялық емес ұйымдар	470 096,6	102,7	106,5	1,2
Жалпы қорланым	10 809 385,1	105,7	104,3	28,2
негізгі капиталдың жалпы қорланымы	8 754 387,2	104,1	103,5	22,8
материалдық айналым құрал-жабдықтары қорларының өзгеруі	2 054 997,9		108,1	5,4
Таза экспорт	1 541 863,9			4,0
тауарлар мен қызмет көрсету экспорты	11 634 146,5	96,4	77,3	30,3
тауарлар мен қызмет көрсету импорты	10 092 282,6	99,4	99,8	26,3
Түпкілікті тұтыну әдісімен есептелген жалпы ішкі өнім	38 446 135,1	101,0	96,4	100,0
Статистикалық алшақтық	2 431 834,1			
Өндіріс әдісімен есептелген жалпы ішкі өнім	40 877 969,2	101,2	99,1	

### 6.3 Төлем балансы

#### Төлем балансының ағымдағы операциялар шоты бойынша сальдо

млн. АҚШ доллары

2014 жылғы IV тоқсан.....14,1  
2015 жылғы IV тоқсан.....-1 647,2

2015 жылғы IV тоқсанда төлем балансының ағымдағы операциялар шоты бойынша теріс сальдо -1647,2 млн. АҚШ доллары мөлшерінде қалыптасты (2014 жылғы IV тоқсанда нәтиже оң мәнді болып, 14,1 млн АҚШ долларын құрады).

талдамалы ұсыным, млрд. АҚШ доллары

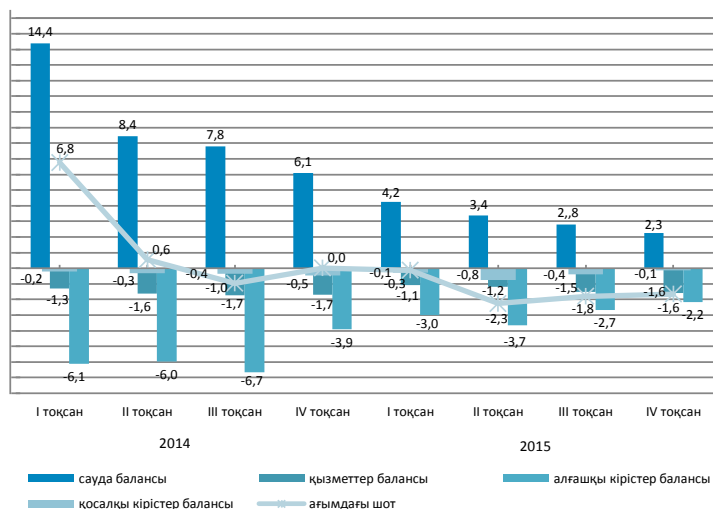

стандарттық ұсыным, млн. АҚШ доллары

	2014				2015			
	I тоқсан	II тоқсан	III тоқсан	IV тоқсан	I тоқсан	II тоқсан	III тоқсан	IV тоқсан
Ағымдағы шот	6762,6	553,4	-955,2	14,1	-125,3	-2 251,7	-1 799,0	-1 647,2
Капиталмен жасалатын операциялар шоты	16,0	2,9	2,2	8,3	-3,6	44,3	3,6	87,3
Қаржы операцияларының шоты	3 647,2	-2 136,2	-2 561,3	-1 522,1	-2 064,3	-2 256,4	-4 120,6	-2 933,0
Нетто қателіктер мен есепке алынбағандар	-3 131,4	-2 692,5	-1 608,3	-1 544,5	-1 935,5	-49,0	-2 325,1	-1 373,2

#### Қаржылық операциялар есебі

2015 жылғы IV тоқсанда тікелей инвестициялармен жасалған операциялар бойынша сальдо -754,6 млн. доллар (2014 жылғы IV тоқсанда 2840,8 млн. доллар) құрады. Есепті кезеңде қаржылық активтерді таза алу 917,6 млн. долларды құрады, ал міндеттемелердің таза қабылдануы 1672,3 млн. долларды құрады.

2015 жылғы IV тоқсанда портфельдік инвестициялармен жасалған операциялар нәтижесі теріс болып, 1363,5 млн. доллар (2014 жылғы IV тоқсанда -5463,1 млн. доллар болды) құрады.

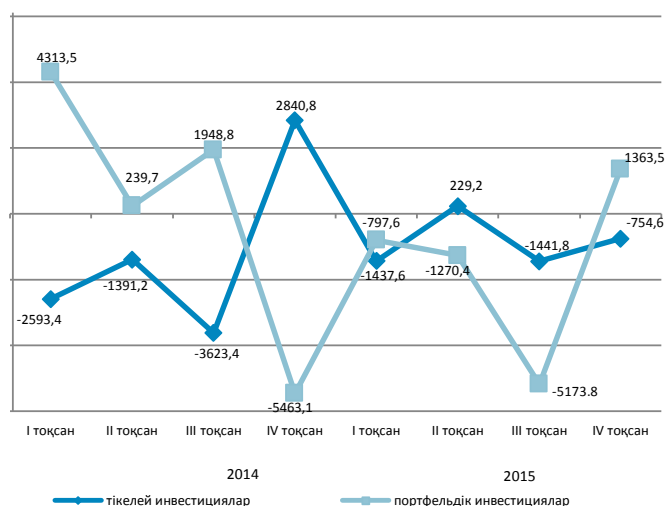

## 6.4 Негізгі капиталға салынған инвестициялар

өткен жылғы тиісті кезеңге пайызбен  
 2015 жылғы қаңтар-сәуір .....103,1  
 2015 жылғы қаңтар-желтоқсан .....103,7  
 2016 жылғы қаңтар-сәуір .....114,9

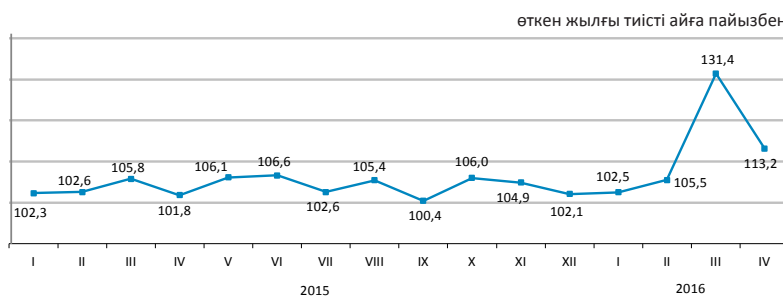

### Қаржыландыру көздері бойынша

2016 жылғы қаңтар-сәуірде шаруашылық жүргізуші субъектілердің меншікті қаражаттары инвестициялардың басым көздері болып қалуда, олардың көлемі 1058,3 млрд. теңгені құрады.

	2016 жылғы қаңтар-сәуір	
	млн. теңге	үлес салмағы, пайызбен
Негізгі капиталға салынған инвестициялар соның ішінде келесі қаражаттар есебінен:	1 681 673	100,0
мемлекеттік бюджет	122 795	7,3
меншікті	1 058 277	63,0
банктердің кредиттері	120 225	7,1
одан шетелдік банктердің кредиттері	39 387	2,3
басқа да қарыз	380 376	22,6
одан резидент еместердің қарыз қаражаттары	344 022	20,5

### Технологиялық құрылым бойынша

2016 жылғы қаңтар-сәуірде 2015 жылғы тиісті кезеңмен салыстырғанда ғимараттар мен имараттарды салу және күрделі жөндеу жұмыстарына бағытталған инвестициялық салымдардың 22,5% ұлғаюы байқалады.

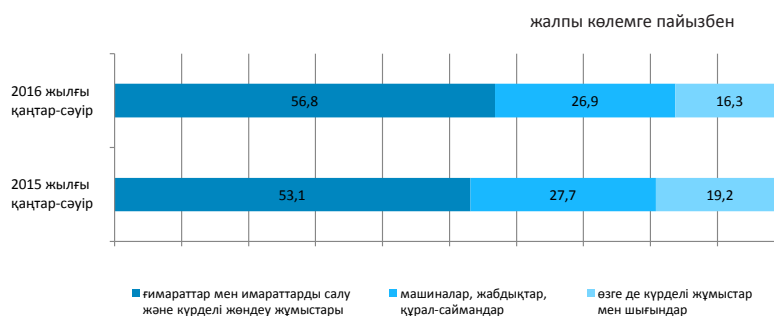

### Пайдалану бағыттары бойынша

2016 жылғы қаңтар-сәуірде негізгі капиталға салынған инвестициялардың едәуір үлесі кен өндіру өнеркәсібі және карьерлерді қазу (43%), көлік және қоймалауға (11,2%), жылжымайтын мүлікпен жасалатын операциялар (12,5%) келеді.



### Кәсіпорындардың мөлшерлілігі бойынша

Ірі кәсіпорындардың инвестициялық салымдарының көлемі 2016 жылғы қаңтар-сәуірде 1002,8 млрд. теңгені құрады.

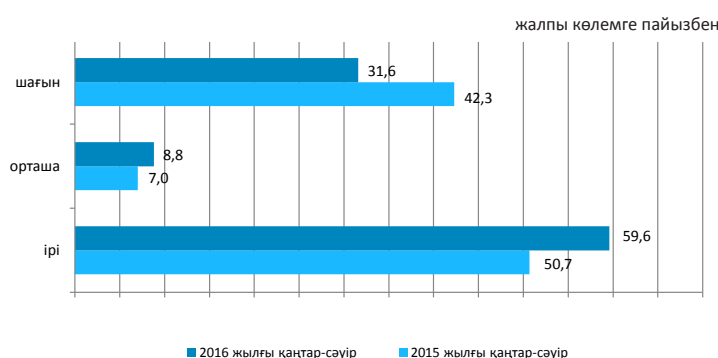

## 6.5 Отын-энергетикалық ресурстар (ОЭР)

2016 жылғы қаңтар-наурызда республиканың экономикалық айналымына тартылған отынның негізгі табиғи түрлерінің (мұнай, газ конденсатын қоса, табиғи газ бен тас көмір және лигнит) жалпы ресурстары 46,7 млн. тонна шартты отынды құрады.

	Табиғи ресурстардың жалпы көлеміндегі үлес салмағы	2016 жылғы қаңтар-наурыз 2015 жылғы қаңтар-наурызға		
		ресурстар	өндіріс	импорт
Шикі мұнай	33,0	92,5	92,4	139,4
Көмір	44,2	98,0	98,1	-
Табиғи газ	13,9	107,8	106,3	130,5
Газ конденсаты	8,9	100,5	101,0	3,1

пайызбен

ресурстардың жалпы көлеміне пайызбен



Мұнай өнімдерінің ресурстары негізінен отандық өндіріс (67,7–100% ресурстардың жалпы көлемінен) есебінен қалыптасты. Мұнай өнімдеріне сұраныс олардың импортымен ішінара толықтырылған. 2016 жылғы қаңтар-наурызда 2015 жылғы тиісті кезеңмен салыстырғанда ресурстар құрылымында моторлық бензиннің (12,2%), газойльдердің (1,1%), мазуттың (0,2%) импорт үлесінің төмендеуі байқалды.

пайызбен				
	2016 жылғы қаңтар- наурыз 2015 жылғы қаңтар-наурызға	Ресурстардың жалпы көлеміне		
	ресурстар	өндіріс	импорт	экспорт
Моторлық бензині	88,1	73,8	26,2	-
Газойли	82,6	94,5	5,5	1,4
Мазут	75,7	67,7	-	100,0
Сұйытылған пропан және бутан	93,3	100,0	-	98,7

пайызбен

### Шикі мұнай экспортының көлемі

өткен жылғы тиісті кезеңге пайызбен

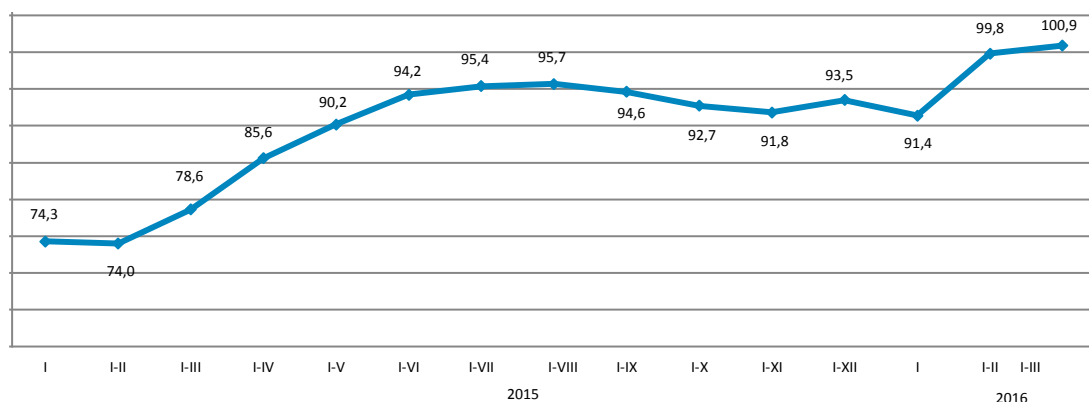

## 6.6 Кәсіпорындар статистикасы

## Заңды тұлғалар саны

	2016 жылғы 1 сәуірдегі жағдай бойынша	2016 жылғы 1 мамырдағы жағдай бойынша
Тіркелгендер	366 169	368 452
Жұмыс істейтіндер	227 862	227 672

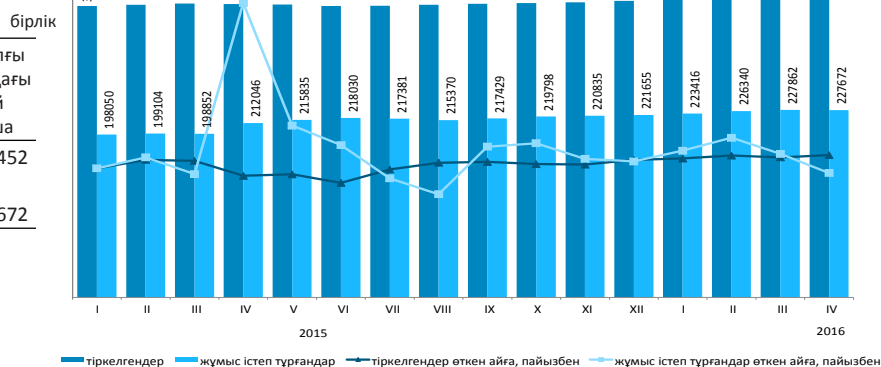

## Қызмет түрлері және белсенділігі бойынша заңды тұлғалар

2016 жылғы сәуірде на-  
урыз айымен салыс-  
тырғанда заңды тұлғалар  
санының аздаған артуы  
байқалады.

Жыл басынан ба-  
стап ең көп тіркелген  
заңды тұлғалардың саны  
көтерме және бөлшек са-  
удада, (автомобильдерді  
және мотоциклдерді  
жөндеу қызметін қоса  
алғанда) сақталуда,  
оның үлесі 2016 жылғы  
1 мамырдағы 29,5%  
құрады. Екінші орын-  
да – құрылыс (14,1%),  
үшінші орында – өзге  
де қызметтер түрлерін  
ұсыну (7,9%). Осы үш  
қызмет түрлерінің  
жиынтық үлесі барлық  
тіркелген заңды  
тұлғалардың 51,5%-ын  
құрайды.

2016 жылғы 1 мамырдағы жағдай бойынша; бірлік

	Барлық тіркелгені	Одан оның ішінде					таратылу про- цесінде
		жұмыс істей- тіндер	әлі жұмыс істемей- тіндер (жаңалары)		белсенді	уақытша жұмыс істемей- тіндер	
Барлығы	368 452	227 672	33 015	128 269	66 388	5 055	
Көтерме және бөлшек сауда; автомобильдерді және мотоциклдерді жөндеу	108 754	56 026	8 689	27 815	19 522	1 847	
Құрылыс	52 068	32 023	5 261	12 800	13 962	860	
Өзге де қызметтер түрлерін ұсыну	29 209	18 039	5 682	7 749	4 608	201	
Кәсіби, ғылыми және техникалық қызмет	27 012	16 394	1 922	9 001	5 471	286	
Өндеу өнеркәсібі	21 159	13 463	1 642	6 705	5 116	345	
Білім беру	19 787	17 224	938	15 293	993	163	
Жылжымайтын мүлікпен жасалатын операциялар	16 841	11 290	771	8 052	2 467	208	
Әкімшілік және қосалқы қызмет көрсету саласындағы қызмет	14 961	9 816	1 248	5 637	2 931	133	
Көлік және қоймалау	14 174	9 010	1 261	4 953	2 796	205	
Ауыл, орман және балық шаруашылығы	13 521	8 158	1 178	5 265	1 715	238	
Мемлекеттік басқару және қорғаныс; міндетті әлеуметтік қамтамасыз ету	9 940	9 346	55	9 205	86	58	
Қаржы және сақтандыру қызметі	9 357	5 557	790	3 401	1 366	98	
Ақпарат және байланыс	8 936	5 730	1 147	2 837	1 746	87	
Денсаулық сақтау және әлеуметтік қызметтер	6 053	4 497	458	3 423	616	92	
Өнер, ойын-сауық және демалыс	5 401	3 628	555	2 353	720	42	
Тұру және тамақтану бойынша қызметтер	4 753	3 149	712	1 608	829	49	
Кен өндіру өнеркәсібі және карьерлерді қазу	3 098	2 091	376	906	809	67	

## Меншік нысандары бойынша тіркелген заңды тұлғалар саны

бірлік

	2016 жылғы 1 сәуірдегі жағдай бойынша	2016 жылғы 1 мамырдағы жағдай бойынша
Барлығы	366 169	368 452
жеке	321 397	323 659
мемлекеттік	27 173	27 170
шетелдік	17 599	17 623

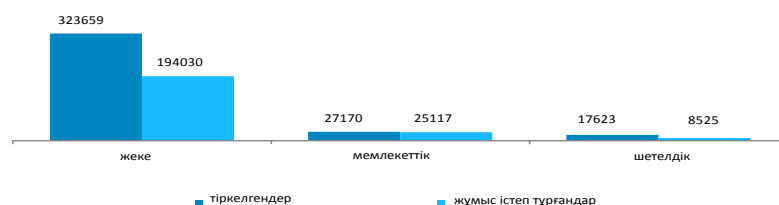
Мөлшерлілігі бойынша тіркелген  
заңды тұлғалар

	2016 жылғы 1 сәуірдегі жағдай бойынша	2016 жылғы 1 мамырдағы жағдай бойынша
Барлығы	366 169	368 452
шағын	357 051	359 345
орта	6 619	6 609
ірі	2 499	2 498

## Белсенділігі бойынша тіркелген заңды тұлғалар

	2016 жылғы 1 сәуірдегі жағдай бойынша	2016 жылғы 1 мамырдағы жағдай бойынша
Барлығы	366 169	368 452
жұмыс істейтіндер	227 862	227 672
белсенді	127 808	128 269
уақытша жұмыс істемейтіндер	67 584	66 388
әлі жұмыс істемейтіндер (жаңалары)	32 470	33 015
таратылу процесінде	4 186	5 055



## 7. Сауда

### 7.1 Ішкі сауда

#### Бөлшек сауда

2015 жыл*.....	99,6
2015 жылғы сәуір.....	100,4
2016 жылғы сәуір.....	101,1
2015 жылғы сәуір.....	101,7
2016 жылғы сәуір.....	100,0
2015 жылғы қаңтар-сәуір.....	103,1
2016 жылғы қаңтар-сәуір.....	97,7

\* Жедел деректер.

өткен жылғы тиісті айға пайызбен

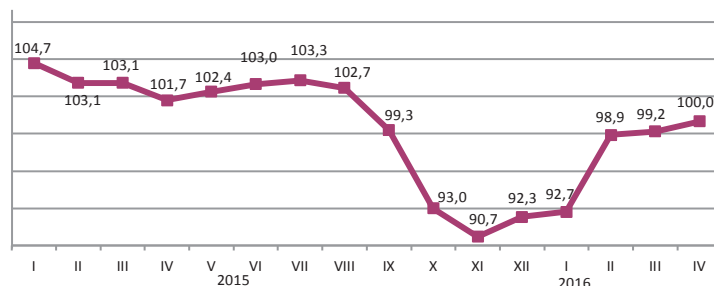

2016 жылғы қаңтар-сәуірде бөлшек сауда көлемі 2095,9 млрд. теңгені немесе 2015 жылғы тиісті кезең деңгейімен салыстырғанда 97,7%-ды құрады. 2015 жылғы қаңтар-сәуірмен салыстырғанда саудамен айналысатын кәсіпорындармен тауарларды бөлшек саудада өткізу 3,4%, дара кәсіпорындармен, оның ішінде базарларда саудамен айналысатындармен - 0,9% төмендеді.

2016 жылғы 1 мамырға бөлшек саудада саудамен айналысатын кәсіпорындардың (есепті тапсырған кәсіпорындар бойынша) тауарлық қорларының көлемі 387,4 млрд. теңгені, саудадағы күндері – 76 күн құрады.

Бөлшек сауданың жалпы көлеміндегі азық-түлік тауарлардың үлесі 36,3%-ды, азық-түлік емес тауарлар – 63,7%-ды құрады. Азық-түлік тауарларын өткізу көлемі 2015 жылғы қаңтар-сәуірмен салыстырғанда 9% өсті, азық-түлік емес тауарлар – 7,2% төмендеді.

пайызбен

	Үлес салмағы	2016 жылғы сәуір 2015 жылғы сәуірге	2016 жылғы сәуір 2015 жылғы наурызға	2016 жылғы қаңтар-сәуір 2015 жылғы қаңтар-сәуірге
Бөлшек сауда	100,0	100,0	101,1	97,7
сауда кәсіпорындарымен	53,8	99,5	102,3	96,6
базарларда және жеке кәсіпкерлермен	46,2	100,5	99,7	99,1

жылғы тиісті айға пайызбен

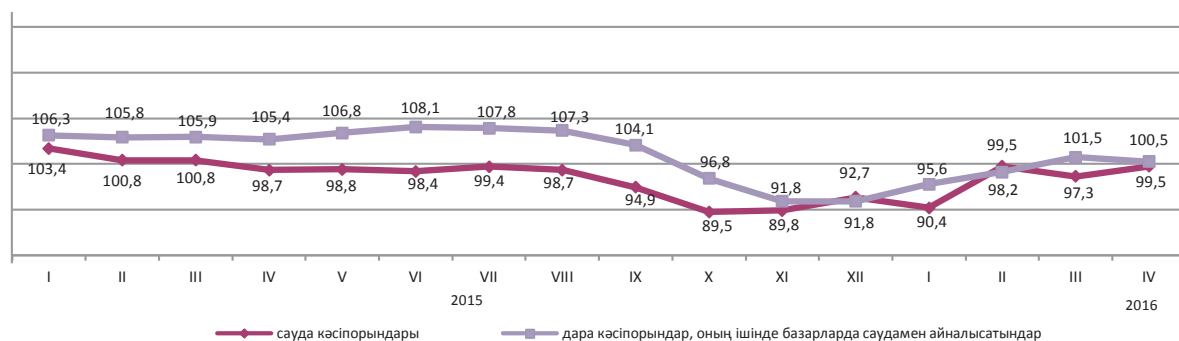

#### Көтерме сауда

2016 жылғы қаңтар-сәуірде көтерме сауда көлемі 4618 млрд. теңгені немесе 2015 жылғы тиісті кезең деңгейімен салыстырғанда 92,3% құрады. Көтерме сауда тауар айналымының құрылымында азық-түлік емес тауарлар және өндірістік-техникалық мәндегі өнімдер басым бөлігін (79%) құрады.

## 7.2 Ресурстар балансы және жекелеген тауарларды пайдалану

(ҚМ МКК және СК деректері бойынша)

### Азық-түлік тауарлары

Отандық өндірістегі тауарлардың маңызды үлес салмағы көбінесе азық-түлік тауарларының ресурстарында байқалады.

Азық-түлік нарығында ұн (ресурстарының жалпы көлемінің 99,9%) және ет (89,9%) ресурстары толығымен дерлік республикада өндіріледі. Ұн, қант, сүт өнімдерінің ресурстары 2016 жылғы қаңтар-наурызда 2015 жылғы қаңтар-наурызбен салыстырғанда олардың республикада өндірісінің өсуі есебінен өсті. Өндірілген ұнның жартысынан көбі (60,3%) экспортқа шығарылады, оның жалпы ресурстар көлеміндегі үлесі өткен жылғы тиісті кезеңмен салыстырғанда 51,7% өсті. Жарма, макарон өнімдері, сүт өнімдері ресурстарында отандық өндіріс басым (тиісінше 97%, 83,1%, 82,8%).

	2016 жылғы қаңтар-наурыз 2015 жылғы қаңтар-наурызда			Ресурстардың жалпы көлеміне	
	ресурстар	өндіріс	импорт	экспорт	ішкі нарықта өткізу
Ұн	122,3	122,6	27,4	60,3	39,7
Жарма	113,1	144,6	14,2	27,7	72,3
Макарон өнімдері	104,6	106,6	96,1	9,3	90,7
Нан-тоқаш және кондитерлік өнімдер	96,7	98,3	79,3	0,9	99,1
Қант	115,0	141,1	63,9	0,1	99,9
Өсімдік майы	105,9	109,3	100,6	10,5	89,5
Құс еті	120,1	118,0	124,2	3,0	97,0
Сүт өнімдері	106,3	107,4	101,3	1,6	98,4

ресурстардың жалпы көлеміне пайызбен

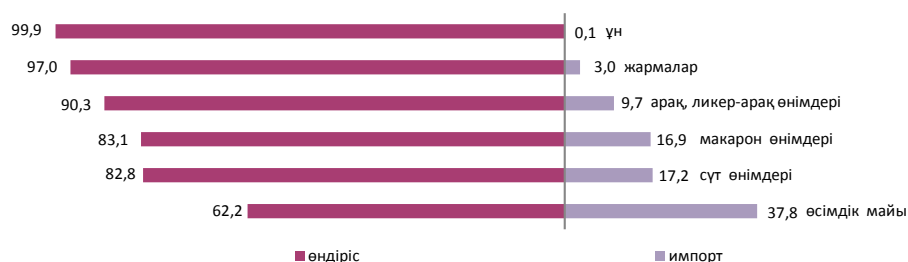

### Азық-түлік емес тауарлар

Азық-түлік емес тауарлардың нарығы көбінесе басқа елдерден әкелумен қамтамасыз етіледі. Ресурстарды толтыруда импорттың басымдылығы мынадай тауарларда: ауыз қуысы гигиена құралдары (99,3%), сыртқы киімдерде (97,4%), жүү құралдары (95,2%), парфюмерия және сәндену құралдары (94,8%), кілемдер және кілем бұйымдары (67,2%) бойынша байқалады. Тұрмыстық электр тауарларының арасында да, миксерлер және шырын сыққыштар, кір жуатын машиналар (100%-дан), теледидарлар (91,4%) бойынша импорт үлесі елеулі.

Құрылыс материалдарының ресурстары бойынша осыған ұқсас жағдай қалыптасуда. Табиғи шикізат болып табылатын құрылыс материалдардың ресурстарында ғана отандық өндіріс басым (80,2-100%): асбест, табиғи құмдар, әктас, ғаныш, бор, доломит, саз және каолин.

Портландцемент өндірісі 2016 жылғы қаңтар-наурызда 2015 жылғы тиісті кезеңге қарағанда 3,1% төмендеді. Портландцемент ресурстарының жалпы көлемінде отандық өндірістің үлесі 94,5% құрады.

	2016 жылғы қаңтар-наурыз 2015 жылғы қаңтар-наурызда			Ресурстардың жалпы көлеміне	
	ресурстар	өндіріс	импорт	экспорт	ішкі нарықта өткізу
Жеңіл автомобильдері	22,2	7,8	26,3	28,4	71,6
Жүк автомобильдері	30,6	85,8	24,0	5,2	94,8
Сыртқы киім	33,4	130,5	32,7	7,6	92,4
Электр энергия есептеуіштері	57,7	54,2	61,8	-	100,0
Теледидарлар	79,3	33,6	90,9	13,5	86,5
Мақта мата	115,0	150,4	92,9	42,2	57,8
Аяқ киім	30,4	83,5	29,4	44,3	55,7
Ас үй жиһазы	79,6	80,8	77,3	-	100,0
Үй ішіндегі құрал-жабдықтар	73,6	43,4	89,8	0,8	99,2

ресурстардың жалпы көлеміне пайызбен

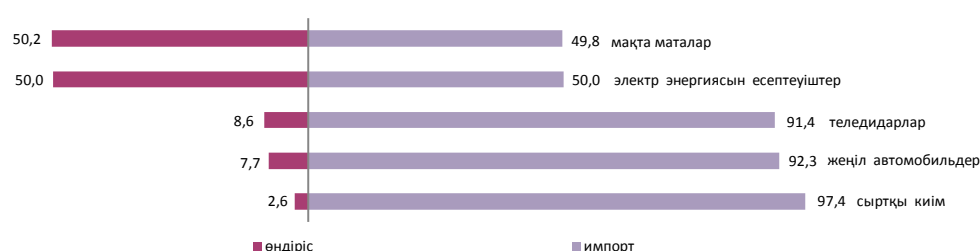

### 7.3 Сыртқы сауда айналымы

(ҚМ МКК және ҰЭМ СК деректері)

өткен айға пайызбен	
2015 жылғы наурыз.....	98,0
2016 жылғы наурыз.....	104,0
өткен жылғы тиісті айға пайызбен	
2015 жылғы наурыз.....	58,2
2016 жылғы наурыз.....	80,1
өткен жылғы тиісті кезеңге пайызбен	
2015 жылғы қаңтар-наурыз.....	61,4
2016 жылғы қаңтар-наурыз.....	70,0

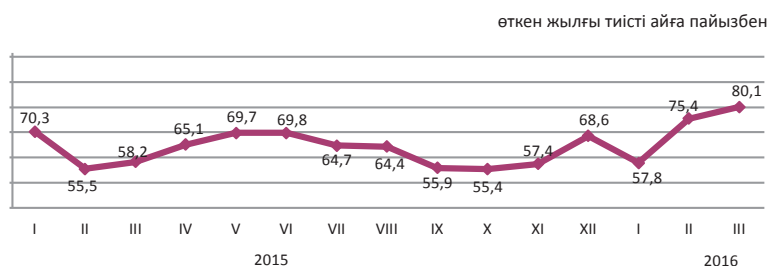

#### Сыртқы сауда айналымының құрылымы бойынша

2016 жылғы қаңтар-наурыздағы сыртқы сауда айналымы 13,5 млрд. АҚШ долларын құрады (2015 жылғы қаңтар-наурызбен салыстырғанда 30% төмендеді), оның ішінде экспорт – 8,3 млрд. АҚШ доллары (30,9% аз) және импорт – 5,2 млрд. АҚШ доллары (28,4% аз).

Экспорт ЕАЭО елдерімен 869,2 млн. АҚШ долларын құрады немесе 2015 жылғы қаңтар-наурызбен салыстырғанда 20,3% аз, импорт – 1762,4 млн. АҚШ доллары (32,1% аз).

	2016 жылғы қаңтар-наурыз 2015 жылғы қаңтар-наурызға	2016 жылғы наурыз 2015 жылғы наурызға
Сыртқы сауда айналымы	70,0	80,1
оның ішінде:		
экспорт	69,1	78,0
импорт	71,6	83,3

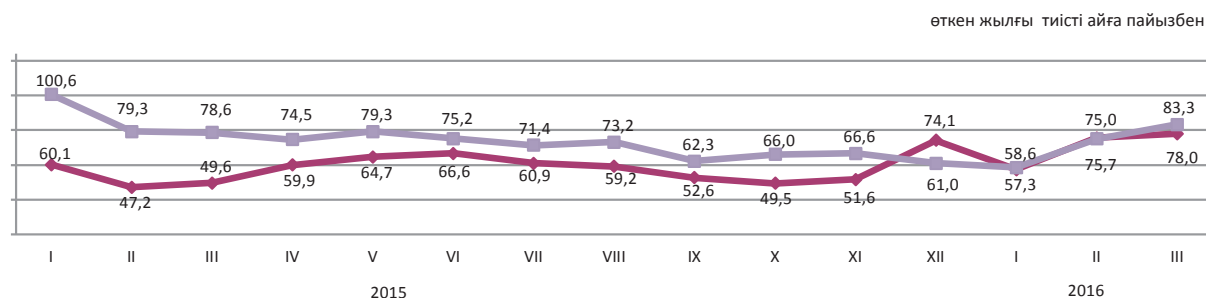

#### Жекелеген елдер бойынша

қорытындыға пайызбен

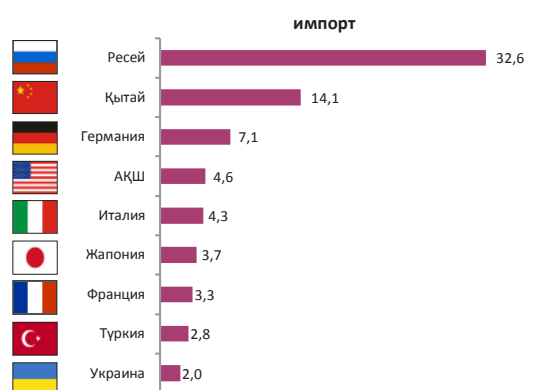
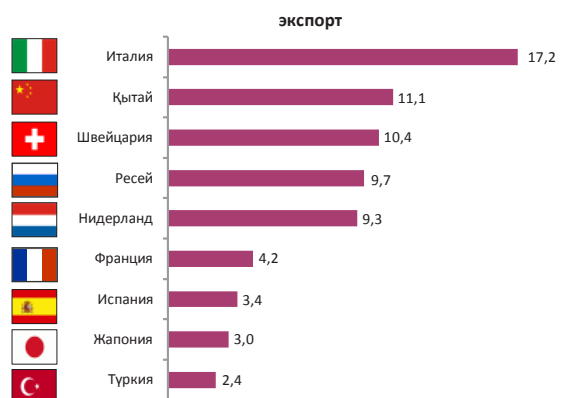

## 8. Экономиканың нақты секторы

### 8.1 Өнеркәсіп өндірісі

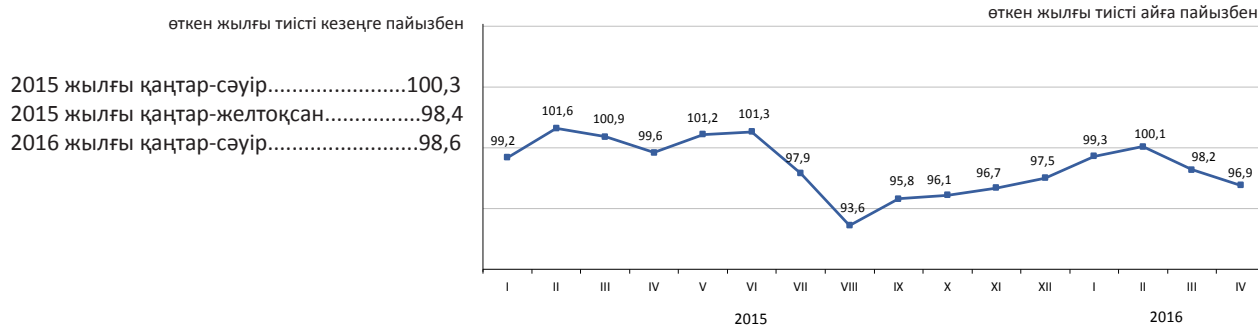

#### Өнеркәсіп салалары бойынша

2016 жылғы қаңтар-сәуірде өнеркәсіп өнімі 5469,1 млрд. теңгеге, соның ішінде кен өндіру және өңдеу өнеркәсібі салаларында – тиісінше 2707,4 және 2177,5 млрд. теңгеге, электрмен жабдықтау, газ, бу беру, ауа баптауда – 527,2 млрд. теңгеге, сумен жабдықтау; кәріз жүйесі, қалдықтардың жиналуын және таратылуын бақылауда – 57 млрд. теңгеге өндірілді.

	пайызбен	
	2016 жылғы қаңтар-сәуір 2015 жылғы қаңтар-сәуірге	Жалпы көлемде үлес салмағы, 2016 жылғы қаңтар-сәуір
Өнеркәсіп	98,6	100,0
Кен өндіру өнеркәсібі және карьерлерді қазу	97,3	49,5
Өңдеу өнеркәсібі	100,4	39,8
Электрмен жабдықтау, газ, бу беру және ауа баптау	99,2	9,6
Сумен жабдықтау; кәріз жүйесі, қалдықтардың жиналуын және таратылуын бақылау	94,2	1,1

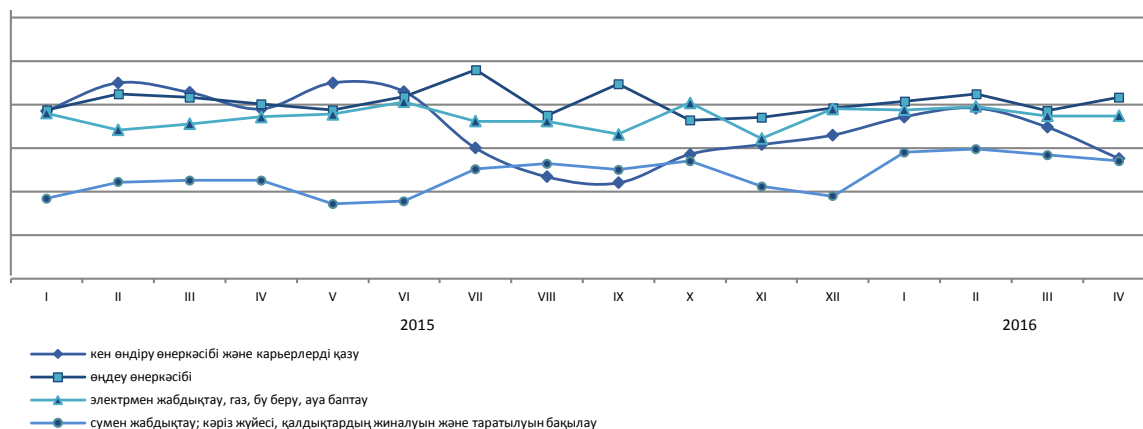

#### Өңдеу өнеркәсібі салалары бойынша

	2016 жылғы қаңтар-сәуір, млрд. теңге	2016 жылғы қаңтар-сәуір 2015 жылғы қаңтар-сәуірге пайызбен
Өңдеу өнеркәсібі	2 177,5	100,4
Тамақ өнімдерін өндіру	381,8	103,5
Сусындарды өндіру	67,9	91,3
Темекі бұйымдарын өндіру	24,9	94,8
Жеңіл өнеркәсібі	20,7	101,6
Қағаз және қағаздан жасалған өнімдерді өндіру	12,9	102,5
Кокс және мұнай өңдеу өнімдерін өндіру	188,4	98,4
Химиялық өнеркәсіп өнімдерін өндіру	95,3	100,3
Резеңке және пластмасса бұйымдарын өндіру	43,6	108,6
Өзге де металл емес минералды өнімдер өндіру	98,6	103,2
Металлургия өнеркәсібі	960,8	107,6
Машина жасау	182,2	71,8

## Заттай көріністе өнеркәсіп өнімдерді өндіру

	2016 жылғы қаңтар-сәуір	2015 жылғы қаңтар-сәуір
көмір және лигнит өндіру		
Көмір - барлығы, мың тонна	31 325,2	34 706,2
шикі мұнай және табиғи газ өндіру		
Мұнай, мың тонна	22 140,5	22 632,0
Газ конденсаты, мың тонна	4 070,0	4 344,9
Табиғи газ, млн. текше метр	15 577,9	15 469,5

металл кендерін өндіру		
Мыс кені, мың тонна	10 885,5	15 872,5
Құрамында алтыны бар кендер, мың тонна	21 843,3	11 220,9
Қорғасын-мырыш кені, мың тонна	5 899,7	5 571,1
Хром қойыртпалары, мың тонна	1 266,0	1 415,6

тамақ өнімдерін өндіру		
Ет, тонна	76 715	71 172
Сүт, тонна	153 348	151 769
Ұн, тонна	1 348 289	1 134 982
Нан, тонна	249 529	255 700
Жарма, тонна	24 400	12 503

мұнай өнімдерін өндіру		
Бензин, мың тонна	977,6	855,2
Керосин, мың тонна	79,8	73,5
Сұйытылған пропан және бутан	663,8	691,8
Газойлдер, мың тонна	1 404,6	1 391,7
Мазут, мың тонна	858,3	963,2

металлургия өнеркәсібі		
Ферроқорытпалар, тонна	580 198	593 940
Жазық илек, тонна	853 692	791 085
Тазартылған қорғасын, тонна	45 114	36 142
Мырыш, тонна	108 111	106 571
Тазартылған мыс, тонна	130 881	124 357

электрмен жабдықтау, газ, бу беру және ауа баптау		
Электр энергиясы, млн. кВт. с	32 152,5	32 484,0
Жылу энергиясы, мың Гкал	37 317,1	37 985,2

сүмен жабдықтау, кәріз жүйесі, қалдықтардың жиналуын және таратылуын бақылау		
Табиғи су, млн. текше метр	855,3	860,9

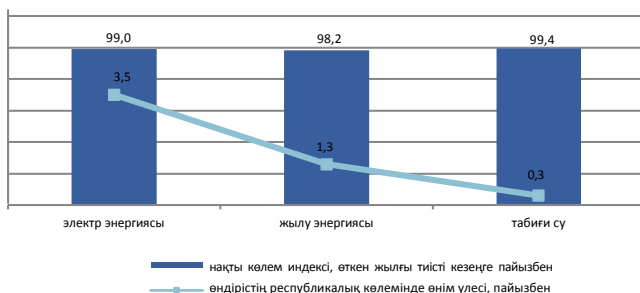
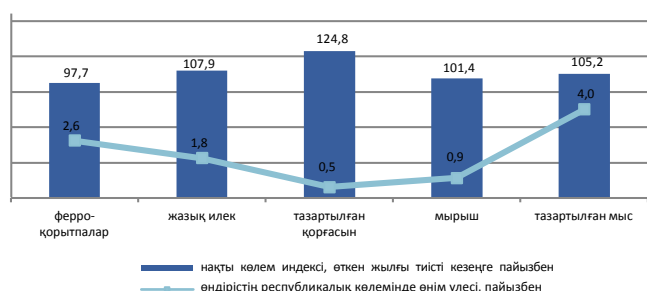
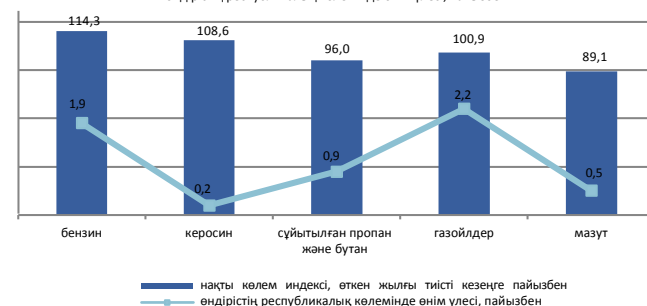
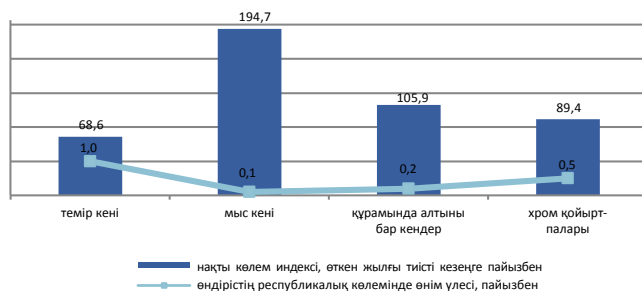
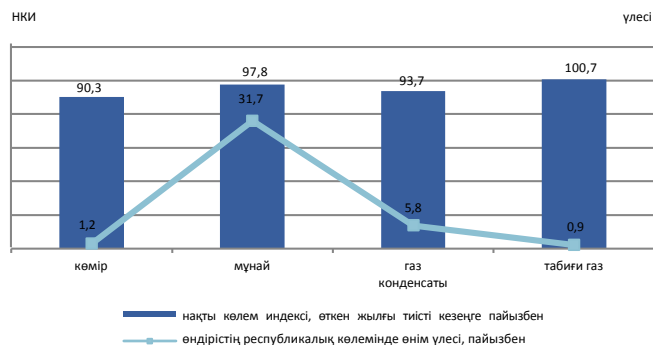

## 8.2 Ауыл шаруашылығы

### Ауыл шаруашылығы өнімдерінің (қызметтерінің) жалпы шығарылымы

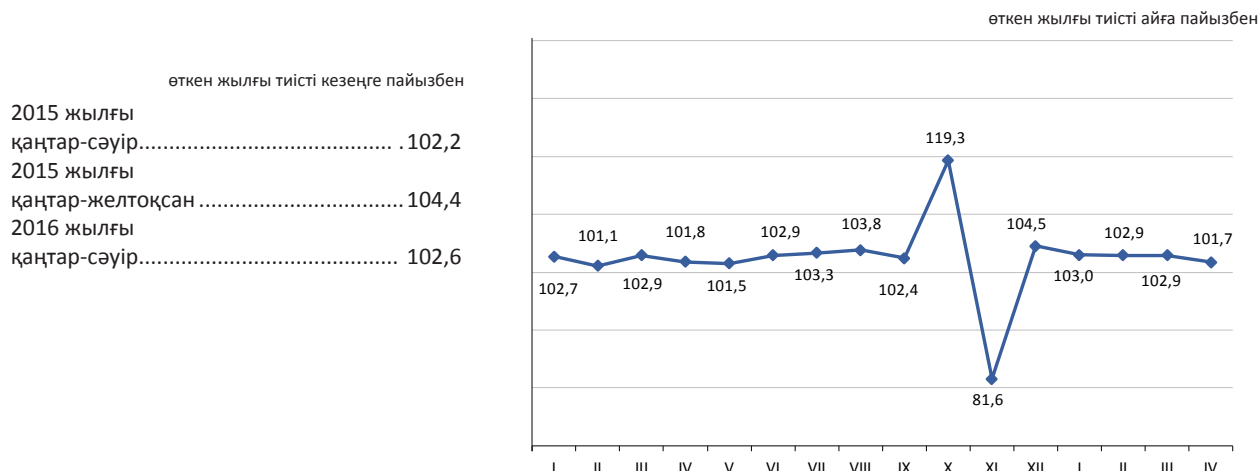

### Ауыл шаруашылығы салалары бойынша

Ауыл шаруашылығы өнімдерінің (қызметтерінің) жалпы шығарылымы 2016 жылғы қаңтар-сәуірде 444248,2 млн. теңгені құрады, оның ішінде мал шаруашылығының жалпы өнімі - 425129,5 млн. теңге, өсімдік шаруашылығының жалпы өнімі - 19024,9 млн. теңге, ауыл шаруашылығы салаларындағы қызметтер - 93,8 млн. теңге.

	пайызбен	
	2016 жылғы қаңтар-сәуір 2015 жылғы қаңтар-сәуірге	2015 жылғы қаңтар-сәуір 2014 жылғы қаңтар-сәуірге
Ауыл шаруашылығы	102,6	102,2
одан:		
өсімдік шаруашылығының өнімі	100,0	95,6
мал шаруашылығының өнімі	102,7	102,4

	Өлшем бірлігі	2016 жылғы қаңтар-сәуір	2015 жылғы тиісті кезеңге пайызбен
Мал мен құстың негізгі түрлерінің саны*			
Ірі қара мал	мың бас	7 427,2	102,5
Қой	мың бас	20 928,1	101,4
Ешкі	мың бас	3 137,7	97,7
Шошқа	мың бас	974,8	101,7
Жылқы	мың бас	2 333,9	107,2
Құс	мың бас	36 641,8	100,0
Мал шаруашылығы өнімдерінің негізгі түрлерін өндіру			
Мал мен құстардың шаруашылықта сойылғаны немесе союға өткізілгені (тірідей салмақта)	мың тонна	460,0	103,2
Сауылған сиыр сүті	мың тонна	1 299,5	103,2
Алынған тауық жұмыртқалары	млн. дана	1 469,2	104,5
Мал мен құстың өнімділігі			
Бір сауылатын сиырға келетін орташа сүт сауымы	кг	607	101,0
Бір жұмыртқалайтын тауыққа келетін орташа жұмыртқа шығымы	дана	75	102,7

\* 2016 жылғы 1 мамырға.

### 8.3 Құрылыс

#### Орындалған құрылыс жұмыстарының көлемі

өткен жылғы тиісті кезеңге, пайызбен

2015 жылғы қаңтар-сәуір.....	102,1
2015 жылғы қаңтар-желтоқсан.....	104,3
2016 жылғы қаңтар-сәуір.....	106,3

2016 жылғы қаңтар-сәуірде құрылыс жұмыстарының (қызметтерінің) көлемі 470,2 млрд. теңгені құрады.

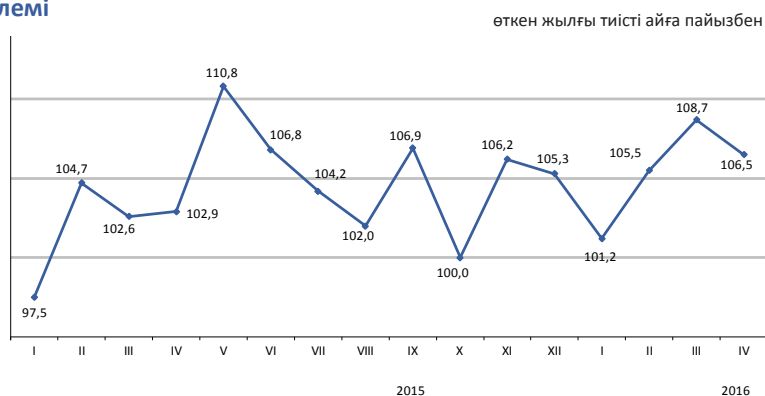

#### Салынып жатқан объектілер бойынша құрылыс жұмыстарының көлемі

2016 жылғы қаңтар-сәуірде құрылыс жұмыстарының едәуір көлемі өнеркәсіп объектілерінде (170,4 млрд. теңге), көлік және қоймалау (121,2 млрд. теңге), жылжымайтын мүлік (108,1 млрд. теңге) объектілерінде орындалды.



#### Құрылыс жұмыстары көлемінің құрылымы

Құрылыс-монтаж жұмыстарының көлемі 2015 жылғы қаңтар-сәуірмен салыстырғанда 11,3% көбейіп, 438 млрд. теңгені құрады. Күрделі және ағымдағы жөндеу бойынша құрылыс жұмыстарының көлемі өткен жылғы тиісті кезеңмен салыстырғанда тиісінше 31,4% және 36,6% азайды.



#### Объектілерді пайдалануға беру

2016 жылғы қаңтар-сәуірде 11571 жаңа ғимараттардың құрылысы аяқталды, олардың ішінен 11016 тұрғын және 555 тұрғын емес мақсаттағы ғимараттар.

Пайдалануға берілген әлеуметтік-мәдени объектілер:

- жалпы білім беретін мектеп – 5;
- мектепке дейінгі ұйымдар – 19;
- амбулаториялық-емханалық ұйымдар – 5.

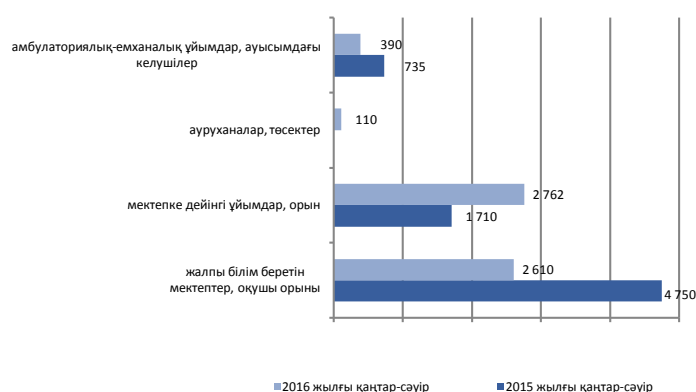

## 8.4 Тұрғын үй құрылысы

### Тұрғын үй құрылысына салынған инвестициялар

өткен жылғы тиісті кезеңге пайызбен

2015 жылғы қаңтар-сәуір.....99,7  
2015 жылғы қаңтар-желтоқсан.....114,1  
2016 жылғы қаңтар- сәуір.....115,9

2016 жылғы қаңтар-сәуірде тұрғын үй құрылысына 197,9 млрд. теңге салынды. Негізгі капиталға салынған инвестициялардың жалпы көлемінде тұрғын үй құрылысында игерілген қаражаттың үлесі 11,8% құрады.

2016 жылғы қаңтар-сәуірде тұрғын үй құрылысының негізгі қаржыландыру көзінің үлес салмағы 79,4% құрайтын салушылардың меншікті қаражаты болды.

өткен жылғы тиісті айға пайызбен

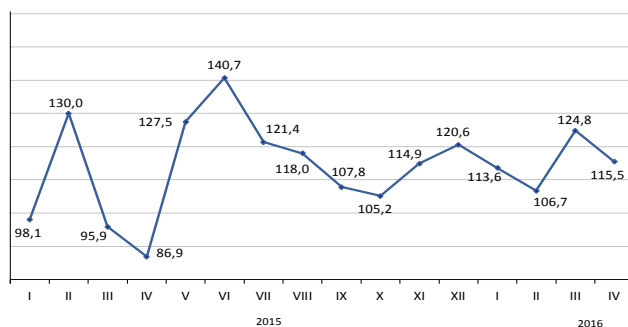

### Тұрғын ғимараттарды пайдалануға беру

жалпы алаңы мың шаршы метр

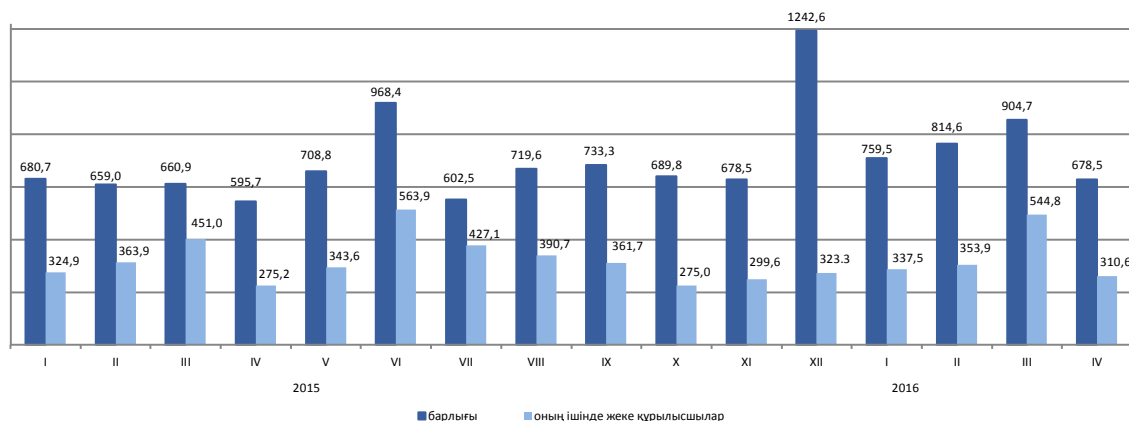

### Пайдалануға берілген тұрғын үйдің нақты көлемінің индексі

2016 жылғы қаңтар-сәуірде пайдалануға берілген тұрғын үйдің жалпы алаңы 3157,2 мың шаршы метрді, оның ішінде жеке құрылысшылар салған 1546,8 мың шаршы метрді құрады. Пайдалануға берілген тұрғын үйдің нақты көлемінің индексі 2015 жылғы қаңтар- сәуірге 121,6% құрады.

2016 жылғы қаңтар- сәуірде көппәтерлі тұрғын үй құрылысының 1 шаршы метрінің орташа нақты шығындары 123,1 мың теңгені және халық салған тұрғын үйдің шаршы метрі 74,3 мың теңгені құрады.

өткен жылғы тиісті айға пайызбен

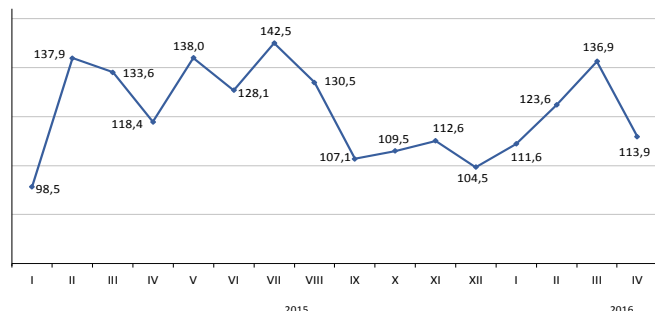



## 8.5 Көлік

### Жүк айналымы

өткен жылға пайызбен	
2015 қаңтар-желтоқсан.....	92,5
өткен айға пайызбен	
2015 жылғы сәуір.....	96,5
2016 жылғы сәуір.....	96,9
тиісті айға пайызбен	
2015 жылғы сәуір.....	90,8
2016 жылғы сәуір.....	101,0
тиісті кезеңге пайызбен	
2015 жылғы қаңтар-сәуір.....	95,9
2016 жылғы қаңтар-сәуір.....	100,5

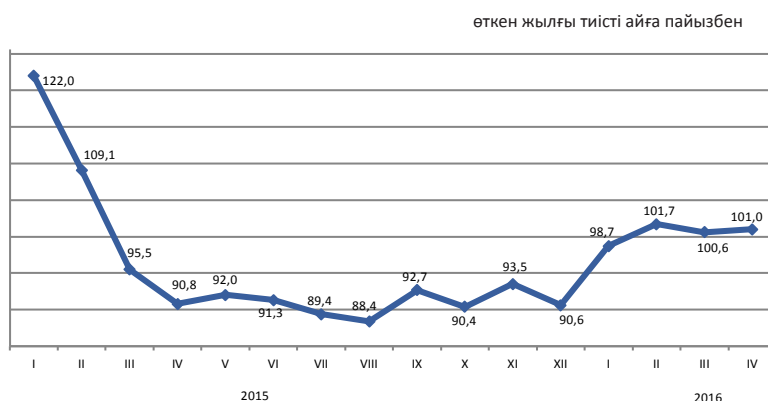

### Көлік түрлері бойынша

Жүк айналымы 2016 жылғы қаңтар-сәуірде өткен жылғы тиісті кезеңмен бір деңгейде (100,5%) қалды, 2016 жылғы сәуірде 2015 жылғы сәуірге 101% құрады. 2016 жылғы қаңтар-сәуірге 2015 жылғы қаңтар-сәуірмен салыстырғанда құбыр көлігінің жүк айналымы 6,7%, 2016 жылғы сәуірде 1,5% өсуі байқалады.

	Үлес салмағы	2016 жылғы сәуір 2015 жылғы наурызға	2016 жылғы сәуір 2015 жылғы сәуірге
Жүк айналымы	100,0	96,9	101,0
оның ішінде:			
теміржол	48,5	103,1	102,7
автомобиль	27,5	96,7	97,6
құбыр	23,6	85,8	101,5
теңіз	0,4	182,3	98,3
әуе	0,0	97,8	87,3
ішкі су	0,0	-	133,5



### Көлік түрлері бойынша негізгі көрсеткіштер

	Жүк тасымалдау, мың тонна		Жүк айналымы, млн. ткм	
	2016 жылғы қаңтар-сәуір	2016 жылғы қаңтар-сәуір 2015 жылғы қаңтар-сәуірге, пайызбен	2016 жылғы қаңтар-сәуір	2016 жылғы қаңтар-сәуір 2015 жылғы қаңтар-сәуірге, пайызбен
Көліктің барлық түрлері	1 067 730,3	99,5	157 624,4	100,5
оның ішінде:				
теміржол	100 562,0	94,3	72 206,4	98,8
автомобиль	889 603,1	99,7	43 807,6	98,3
құбыр	76 688,6	105,1	41 176,6	106,7
оның ішінде:				
мұнай	41 882,8	101,9	22 869,6	98,8
газ	34 805,8	109,2	18 307,0	118,4
теңіз	736,6	72,5	422,1	62,0
әуе	4,8	94,5	11,1	84,9
ішкі су	135,2	200,7	0,6	156,2

## Жолаушылар айналымы

өткен жылғы тиісті кезеңге пайызбен	
2015 жылғы қаңтар-желтоқсан.....	101,8
өткен айға пайызбен	
2015 жылғы сәуір.....	98,2
2016 жылғы сәуір.....	100,6
тиісті айға пайызбен	
2015 жылғы сәуір.....	103,1
2015 жылғы сәуір.....	102,6
тиісті кезеңге пайызбен	
2015 жылғы қаңтар-сәуір.....	106,8
2016 жылғы қаңтар-сәуір.....	101,8

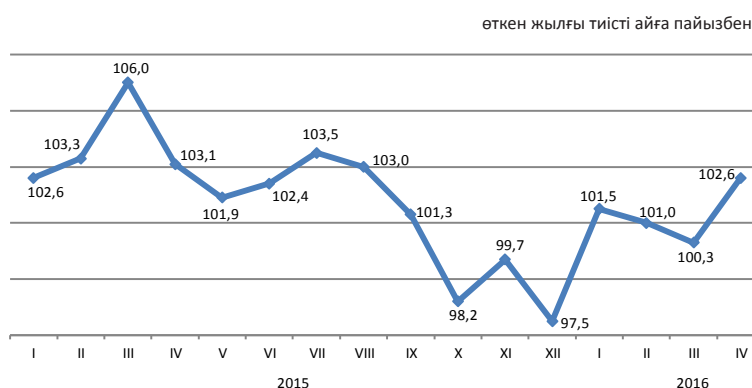

## Көлік түрлері бойынша

2016 жылғы сәуірде өткен жылдың тиісті айымен салыстырғанда жолаушылар айналымы 2,6%, 2016 жылғы қаңтар-сәуірде – 1,4% өсті. 2016 жылғы қаңтар-сәуірде 2015 жылғы қаңтар-сәуірмен салыстырғанда автомобиль көлігімен (7%), әуе көлігімен (2%) жолаушылар ағымының ұлғайуы байқалды.

	Улес салмағы	2016 жылғы сәуір 2015 жылғы наурызға	2016 жылғы сәуір 2015 жылғы сәуірге
Жолаушылар айналымы	100,0	100,6	102,6
оның ішінде:			
автомобиль	89,9	101,3	107,0
теміржол	6,3	93,3	64,4
әуе	3,6	95,3	105,0
трамвай	0,1	97,7	82,6
троллейбус	0,0	101,8	109,1
метрополитен	0,0	-	-
өзге де түрлері (арқан жолдары және басқалары)	0,0	-	-
ішкі су	0,0	-	-

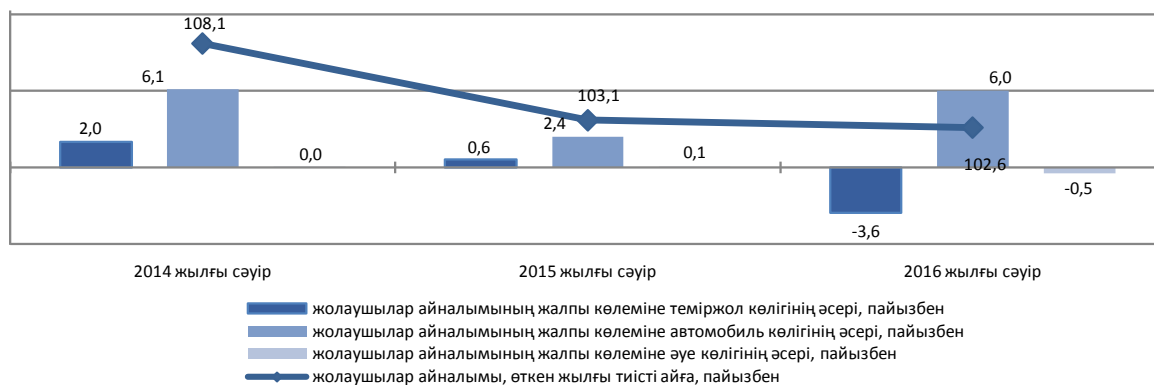

## Көлік түрлері бойынша негізгі көрсеткіштер

	Жолаушылар тасымалдау, мың адам		Жолаушылар айналымы, млн. жкм	
	2016 жылғы қаңтар-сәуір	2016 жылғы қаңтар-сәуір 2015 жылғы қаңтар-сәуірге, пайызбен	2016 жылғы қаңтар-сәуір	2016 жылғы қаңтар-сәуір 2015 жылғы қаңтар-сәуірге, пайызбен
Көліктің барлық түрлері	7 113 151,6	102,1	81 158,1	101,4
соның ішінде:				
теміржол	6 719,8	63,9	5 051,3	57,7
автомобиль	7 082 826,4	102,2	72 911,6	107,0
әуе	1 687,2	106,6	3 073,4	102,0
трамвай	10 500,0	75,8	45,6	69,7
троллейбус	7 087,5	94,4	33,0	73,9
өзге де түрлері (арқан жолдары және басқалары)	237,9	-	1,0	-
ішкі су	-	-	-	-

## 8.6 Пошталық және курьерлік қызмет. Байланыс

### Почталық және курьерлік қызмет

өткен жылға пайызбен  
2015 жылғы қаңтар-желтоқсан.....103,3

өткен айға пайызбен  
2015 жылғы сәуір.....110,5  
2016 жылғы сәуір.....104,5

тиісті айға пайызбен  
2015 жылғы сәуір.....120,3  
2016 жылғы сәуір.....87,2

тиісті кезеңге пайызбен  
2015 жылғы қаңтар- сәуір.....120,8  
2016 жылғы қаңтар- сәуір.....88,4

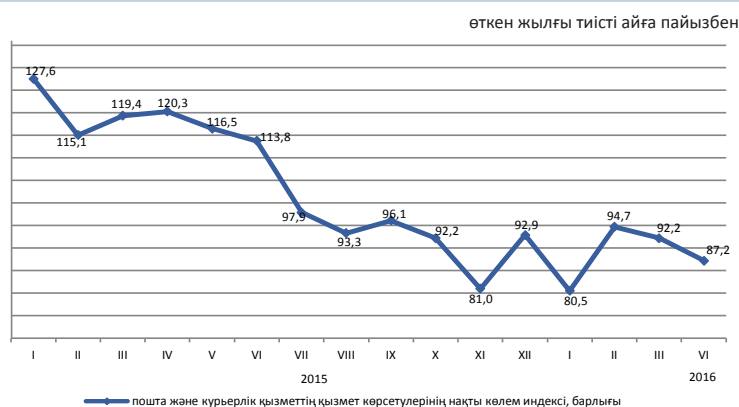

### Байланыс

өткен жылға пайызбен  
2015 жылғы қаңтар-желтоқсан.....100,6

өткен айға пайызбен  
2015 жылғы сәуір.....98,4  
2016 жылғы сәуір.....98,3

тиісті айға пайызбен  
2015 жылғы сәуір.....100,2  
2016 жылғы сәуір.....94,9

тиісті кезеңге пайызбен  
2015 жылғы қаңтар- сәуір.....105,5  
2016 жылғы қаңтар- сәуір.....95,5

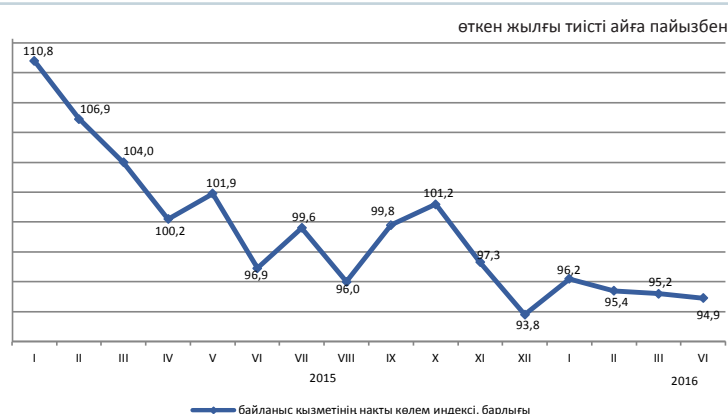

### Түрлері бойынша байланыс қызметінің көлемі

2016 жылғы қаңтар-сәуірде байланыс қызметі бойынша НКИ 2015 жылғы қаңтар-сәуірмен салыстырғанда 95,5%, одан Интернет қызметтері бойынша 106,1%, өзге де телекоммуникациялық қызметтері бойынша 124,2% құрады. Байланыс қызметінің жалпы көлемінде едәуір үлесті ұтқыр байланыс қызметтері, Интернет желісі және өзге де телекоммуникациялық қызметтері алады, тиісінше, олардың үлес салмағы 31,1%, 30,8% және 17,9% құрады.

	Үлес салмағы	2016 жылғы қаңтар-сәуір, млн. теңге	2016 жылғы сәуір 2016 жылғы наурызға	2016 жылғы сәуір 2015 жылғы сәуірге	2016 жылғы қаңтар-сәуір 2015 жылғы қаңтар-сәуірге
Байланыс қызметінің көлемі, барлығы	100	219 064,6	98,3	94,9	95,5
ұтқыр байланыс	31,1	68 031,4	98,1	85,5	78,8
Интернет желісі	30,8	67 484,5	98,3	102,4	106,1
өзге де телекоммуникациялық қызметтер	17,9	39 315,9	94,4	109,3	124,2
жергілікті телефон байланысы	6,8	14 944,3	99,1	91,7	91,1
қалааралық және халықаралық телефон байланысы	5,0	10 943,6	103,4	71,2	75,8
сымсыз желілері және жерсерігі, кабельді инфрақұрылым арқылы бағдарламаларды тарату	4,6	10 012,0	101,9	106,6	109,2
деректерді беру	3,8	8 332,9	102,6	114,3	112,6
Жалпы көлемнен-халыққа	55,5	121 650,5	98,0	86,3	82,8

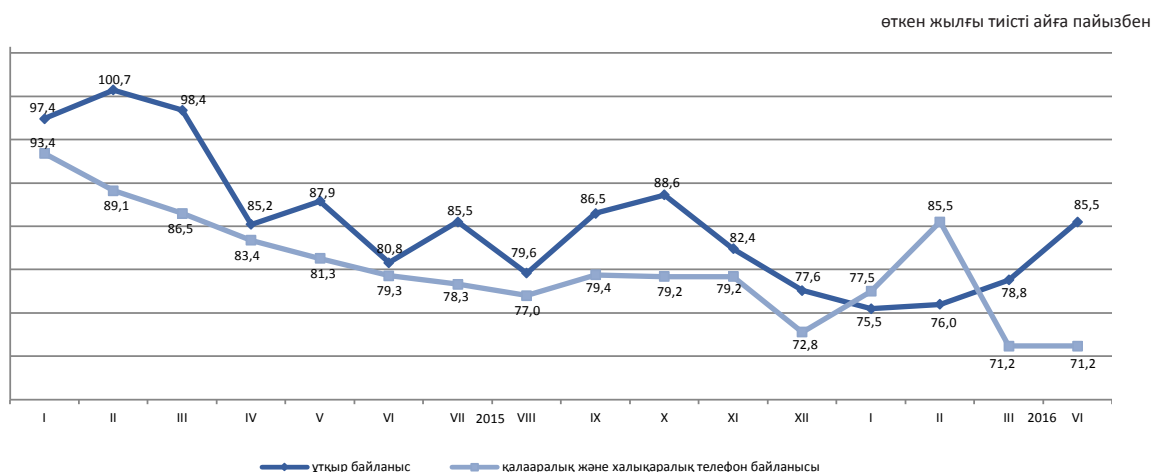

## 8.7 Шағын және орта кәсіпкерлік мониторингі<sup>1)</sup>

2015 жылғы 29 қазандағы № 375-V Қазақстан Республикасының Кәсіпкерлік кодексіне сәйкес мемлекеттік статистика мақсаттары үшін орташа жылдық жұмыскерлер саны бойынша ғана шағын және орта кәсіпкерлік субъектілеріне жатқызу критерийін қолдануы ескеріледі.

### 2016 жылғы 1 мамырға ШОК қызметінің көрсеткіштер құрылымы

Статистикалық бизнес-тіркелімнің деректері бойынша жұмыс істеп тұрған дара кәсіпкерлердің ең көп саны Алматы қаласында (жалпы санынан 13,6%), Алматы (11,7%), Оңтүстік Қазақстан (11,3%), Шығыс Қазақстан (8,7%) облыстарында шоғырланған.

Бұл ретте, жұмыс істеп тұрған шаруа немесе фермер қожалықтарының едәуір саны Оңтүстік Қазақстан (37,8%), Алматы (25%), Шығыс Қазақстан (8,8%) және Жамбыл (8,7%) облыстарында белгіленген.

өткен жылғы тиісті кезеңге пайызбен

	Жұмыс істеп тұрған ШОК субъектілерінің саны
<b>Қазақстан Республикасы</b>	101,3
Ақмола	104,3
Ақтөбе	102,8
Алматы	104,8
Атырау	103,1
Батыс Қазақстан	96,9
Жамбыл	86,6
Қарағанды	98,8
Қостанай	96,4
Қызылорда	101,7
Маңғыстау	104,0
Оңтүстік Қазақстан	102,3
Павлодар	102,7
Солтүстік Қазақстан	82,2
Шығыс Қазақстан	98,7
Астана қ.	109,7
Алматы қ.	105,2

### 2016 жылғы 1 мамырға ШОК субъектілерінің саны

	Тіркелген ШОК субъектілерінің барлығы	Оның ішінде			Жұмыс істеп тұрған ШОК субъектілерінің барлығы	Оның ішінде		
		ШОК заңды тұлғалары <sup>2)</sup>	дара кәсіпкерлер <sup>2)</sup>	шаруа (фермер) қожалықтары <sup>3)</sup>		ШОК заңды тұлғалары <sup>2)</sup>	дара кәсіпкерлер <sup>2)</sup>	шаруа (фермер) қожалықтары <sup>3)</sup>
<b>Қазақстан Республикасы</b>	1 552 326	308 398	1 056 316	187 612	1 302 562	184 213	937 159	181 190
Ақмола	60 219	8 740	47 672	3 807	50 719	5 396	41 757	3 566
Ақтөбе	59 102	12 184	42 612	4 306	51 246	7 270	39 783	4 193
Алматы	182 476	13 675	119 901	48 900	162 055	6 929	109 889	45 237
Атырау	53 444	8 623	42 885	1 936	47 436	5 938	39 607	1 891
Батыс Қазақстан	45 941	6 990	34 432	4 519	39 430	4 111	31 051	4 268
Жамбыл	77 533	7 289	54 222	16 022	59 229	4 024	39 383	15 822
Қарағанды	101 010	21 467	72 714	6 829	86 263	14 106	65 634	6 523
Қостанай	68 707	9 762	54 146	4 799	60 144	6 098	49 437	4 609
Қызылорда	47 013	6 512	37 595	2 906	41 013	4 656	33 539	2 818
Маңғыстау	55 073	10 849	42 941	1 283	48 036	6 269	40 524	1 243
Оңтүстік Қазақстан	214 431	25 280	120 432	68 719	187 877	13 397	105 919	68 561
Павлодар	53 344	10 309	39 375	3 660	45 503	7 184	34 903	3 416
Солтүстік Қазақстан	39 929	6 768	30 387	2 774	29 091	4 040	22 344	2 707
Шығыс Қазақстан	125 139	15 383	92 998	16 758	106 420	8 467	81 990	15 963
Астана қ.	127 940	46 922	81 011	7	102 981	28 918	74 060	3
Алматы қ.	241 025	97 645	142 993	387	185 119	57 410	127 339	370

<sup>1)</sup> Жедел ақпарат бойынша.

<sup>2)</sup> Статистикалық бизнес-тіркелім деректері.

<sup>3)</sup> 2016 жылғы 1 сәуірге Ауыл шаруашылығы статистикалық тіркелім деректері негізіндегі шаруа (фермер) қожалықтарының саны.

## 8.8 Іскерлік белсенділік

### Кәсіпкерліктің сенімділік индексі

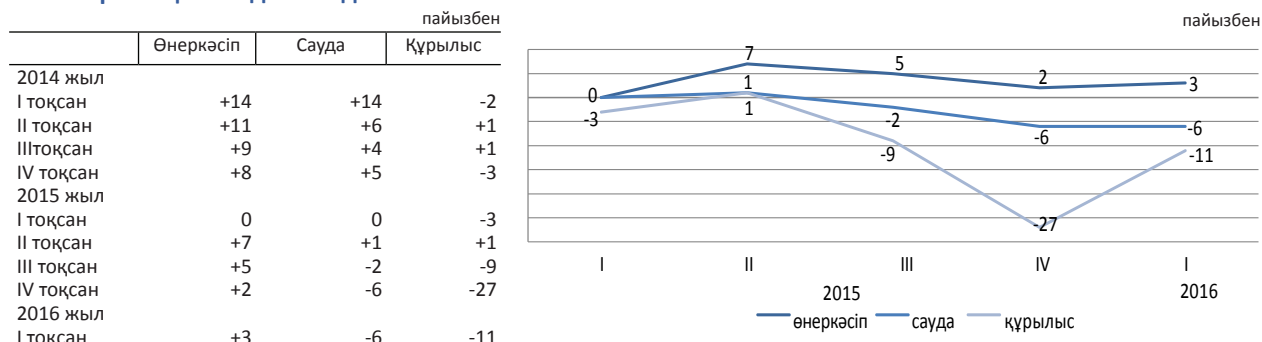

2016 жылғы I тоқсанда сұралған өнеркәсіп кәсіпорындарының іскерлік белсенділігін сипаттайтын кәсіпкерліктің сенімділік индексі 2015 жылғы IV тоқсанмен салыстырғанда 1 пайыздық тармаққа көбейді және (3%) құрады.

2016 жылғы I тоқсанда 84% өнеркәсіп кәсіпорындарының басшылары өз экономикалық жағдайын «жақсы» және «қанағаттанарлық» деп сипаттаған.

Бұл ретте, ағымдағы уақытпен салыстырғанда 2016 жылғы маусымға дейін 66% кәсіпорын өзінің қаржылық – шаруашылық қызметінің өзгеріссіз қалуын, 18% - жақсаруын және 12% - нашарлайтындығын күтеді.

2016 жылғы I тоқсанда сұралған сауда кәсіпорындарының іскерлік белсенділігін сипаттайтын кәсіпкерліктің сенімділік индексі 2015 жылғы IV тоқсанмен салыстырғанда өзгеріссіз қалды (-6%) құрады.

2016 жылғы I тоқсанда 56% сауда кәсіпорындардың басшылары өз экономикалық жағдайын «жақсы» және «қанағаттанарлық» деп сипаттаған.

Бұл ретте, ағымдағы уақытпен салыстырғанда 2016 жылғы маусымға дейін 64% кәсіпорын өзінің қаржылық – шаруашылық қызметінің өзгеріссіз қалуын, 17% - жақсаруын және 13% - нашарлайтындығын күтеді.

Сұралған құрылыс ұйымдарының іскерлік белсенділігін сипаттайтын кәсіпкерліктің сенімділік индексі 2016 жылғы I тоқсанда өткен 2015 жылғы IV тоқсанмен салыстырғанда 16 пайыздық тармаққа көбейді және (-11%) құрады.

2016 жылғы I тоқсанда 75% құрылыс кәсіпорындарының басшылары өз экономикалық жағдайын «жақсы» және «қанағаттанарлық» деп сипаттаған.

Бұл ретте, ағымдағы уақытпен салыстырғанда 2016 жылғы маусымға дейін 59% кәсіпорын өзінің қаржылық – шаруашылық қызметінің өзгеріссіз қалуын, 24% - жақсаруын және 14% - нашарлайтындығын күтеді.

Алдағы 2-3 айда сұралған кәсіпорындардың барлық үш саласында іскерлік белсенділіктің төмендеуі күтіледі.

	Кәсіпорындар зерттелді, бірлік	Кәсіпкерлік сенімділік индексі, пайызбен	
		2015 жылғы IV тоқсанда	2016 жылғы I тоқсанда
Өнеркәсіп	855	+2	+3
Кен өндіру	101	-7	+2
Өңдеу	585	-3	+5
Электрмен жабдықтау, сумен жабдықтау	169	+21	-5
Сауда	1 500	-6	-6
Көтерме	863	-6	-6
Бөлшек	633	-5	-5
Сауда делдалдығы	4	+17	-11
Құрылыс	400	-27	-11
Мемлекеттік меншік	5	-30	0
Жеке меншік	375	-28	-11
Басқа мемлекеттердің, олардың заңды тұлғалары мен азаматтарының меншігі	16	-3	-17

Өнеркәсіп кәсіпорындарының кәсіпкерліктің сенімділік индексі нақты қалыптасқан сұраныс деңгейін бағалау және дайын өнімнің қоры (соңғысы кері белгімен), сондай-ақ өндіріс көлемінің болжалды өзгерістері «баланстарының» арифметикалық орта мәні ретінде пайызбен есептеледі.

Сауда кәсіпорындарының кәсіпкерліктің сенімділік индексі нақты қалыптасқан экономикалық жағдай деңгейін бағалау мен қоймадағы қорлар (соңғысы кері белгімен), сондай-ақ экономикалық жағдайдың болжалды өзгерістері «баланстарының» арифметикалық орта мәні ретінде пайызбен есептеледі.

Зерттеліп отырған кәсіпорынның шаруашылық қызметінің сол немесе өзге көрсеткішінің «өсуін» және «кемуін» атап өткен респонденттердің пайыздық үлесінің айырмашылығы баланс деп ұғынылады.

Құрылыста кәсіпкерлік сенімділік индексі тапсырыстар портфелінің нақты жай-күйін және ұйымдарда жұмыс істейтіндер санының күтілетін өзгерісін бағалау баланстарының орташа арифметикалық мәні ретінде анықталады.

## 9. Қаржы жүйесі

### 9.1 Мемлекеттік қаржы

(ҚМ деректері бойынша)

2016 жылғы қаңтар-наурыз млрд. теңге

Табыстар.....	1 841,4
Шығындар.....	2 144,9
Таза бюджеттік несиелеу.....	53,3
Қаржы активтерімен жасалатын операциялар бойынша сальдо.....	65,6
Бюджет тапшылығы.....	-422,4

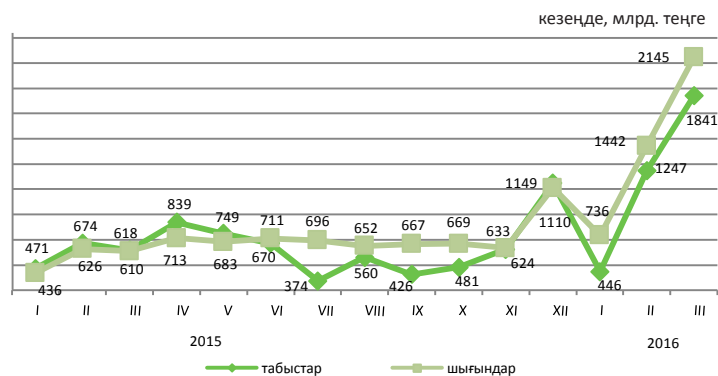

### 2016 жылғы қаңтар-наурыздағы бюджет табыстары

	Мемлекеттік бюджет			Республикалық бюджет			Жергілікті бюджет		
	млрд. теңге	үлес салмағы, пайызбен	2016 жылғы қаңтар-наурыз 2015 жылғы қаңтар-наурызға пайызбен	млрд. теңге	үлес салмағы, пайызбен	2016 жылғы қаңтар-наурыз 2015 жылғы қаңтар-наурызға пайызбен	млрд. теңге	үлес салмағы, пайызбен	2016 жылғы қаңтар-наурыз 2015 жылғы қаңтар-наурызға пайызбен
Табыстар	1 841,4	100,0	104,4	1 454,5	100,0	102,3	909,1	100,0	114,9
Салық түсімдері	1 400,3	76,0	139,0	986,2	67,8	153,0	414,1	45,5	114,1
Салықтық емес түсімдер	46,2	2,5	78,8	33,0	2,3	69,8	13,4	1,5	115,4
Негізгі капиталды сатудан түскен түсімдер	9,9	0,5	99,9	0,4	0,0	44,6	9,6	1,1	105,2
Трансферттер түсімдері	385,0	21,0	56,0	434,9	29,9	59,7	472,0	51,9	115,7

### 2016 жылғы қаңтар-наурыздағы мемлекеттік бюджеттің салық түсімдері

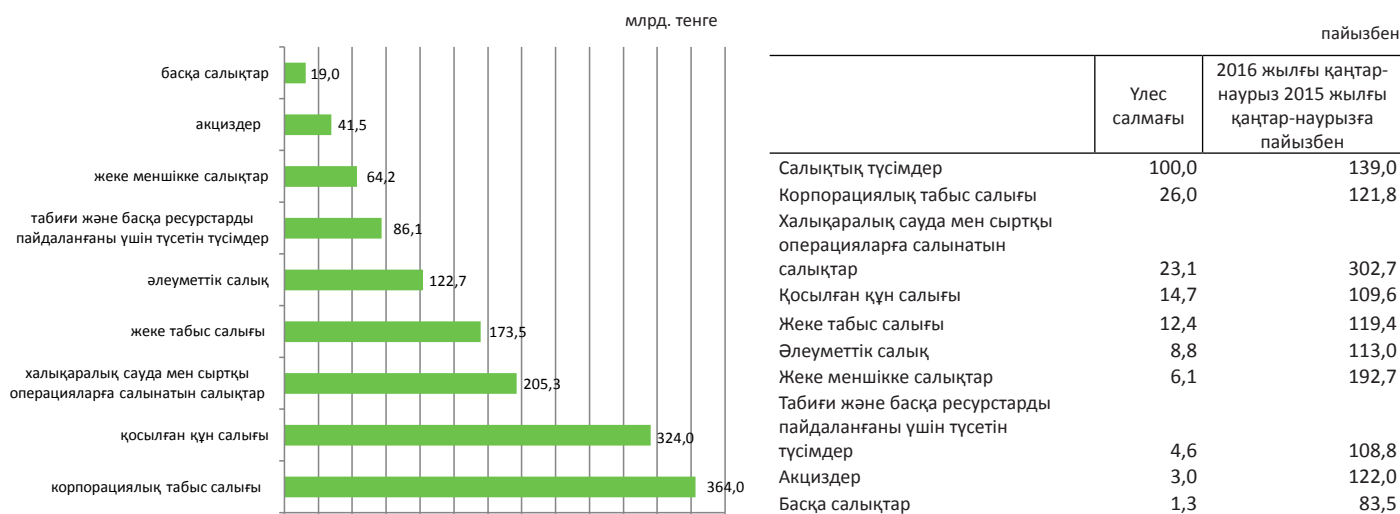

### 2016 жылғы қаңтар-наурыздағы бюджет шығындары

	Мемлекеттік бюджет			Республикалық бюджет			Жергілікті бюджет		
	млрд. теңге	үлес салмағы, пайызбен	2016 жылғы қаңтар-наурыз 2015 жылғы қаңтар-наурызға пайызбен	млрд. теңге	үлес салмағы, пайызбен	2016 жылғы қаңтар-наурыз 2015 жылғы қаңтар-наурызға пайызбен	млрд. теңге	үлес салмағы, пайызбен	2016 жылғы қаңтар-наурыз 2015 жылғы қаңтар-наурызға пайызбен
Шығындар	2 144,9	100,0	128,2	1 913,4	100,0	131,7	753,6	100,0	112,7
Жалпы сипаттағы мемлекеттік қызмет көрсетулер	163,8	7,6	136,9	136,7	7,1	140,8	27,1	3,6	119,8
Қорғаныс	121,5	5,7	181,9	120,2	6,3	185,1	1,2	0,2	64,9
Қоғамдық тәртіп, қауіпсіздік, құқықтық, соттық, қылмыстық-орындаушылық қызмет	113,3	5,3	109,3	92,3	4,8	113,6	21,2	2,8	94,2
Білім беру	377,1	17,6	127,3	128,4	6,7	139,7	278,9	37,0	119,0
Денсаулық сақтау	287,5	13,4	122,5	229,1	12,0	121,3	179,4	23,8	113,3
Әлеуметтік көмек және әлеуметтік қамсыздандыру	492,7	23,0	113,6	468,1	24,5	113,5	27,6	3,7	110,7
Басқа шығындар	589,0	27,4	140,9	738,6	38,6	142,9	218,2	28,9	106,9

## 9.2 Ақша-кредит статистикасы

(ҰБ деректері бойынша)

### Ақша базасы (резервтік ақша)

кезең соңына, млрд. теңге

2015 жылғы наурыз.....3 287,0

2016 жылғы наурыз.....4 993,2

өткен айға пайызбен

2015 жылғы наурыз.....104,5

2016 жылғы наурыз.....109,4

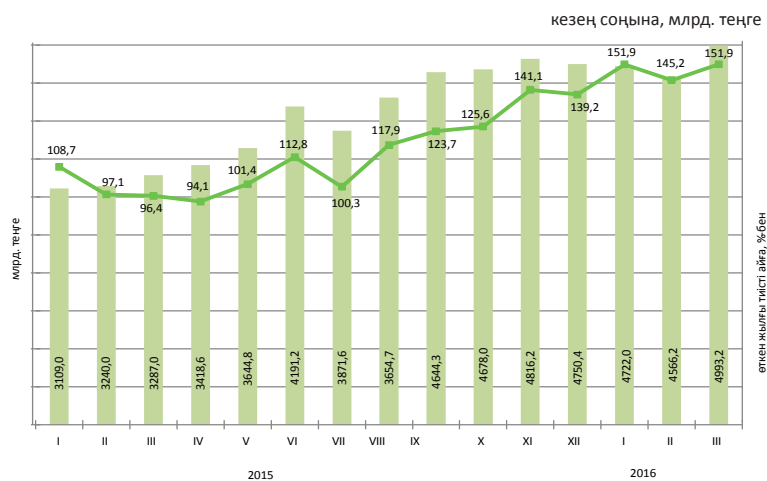

### Ақша агрегаттары

кезең соңына, млрд. теңге

	2015											
	I	II	III	IV	V	VI	VII	VIII	IX	X	XI	XII
M0	1 035,7	1 020,8	1 037,1	1 018,4	1 086,9	1 143,6	1 153,3	1 186,2	1 200,0	1 201,6	1 190,2	1 236,9
M1	2 800,5	2 908,7	3 060,3	3 037,0	3 434,3	3 623,1	3 457,3	3 340,7	3 284,9	3 139,3	3 012,8	3 032,4
M2	7 630,6	7 652,9	7 792,7	7 594,2	7 829,2	8 545,2	8 181,1	8 235,0	8 430,7	8 496,4	8 913,4	8 600,2
M3	12 403,1	12 287,2	12 322,1	12 266,8	12 533,8	13 103,6	12 938,2	14 391,7	15 495,0	15 775,3	16 684,4	17 207,5

	2016		
	I	II	III
M0	1 174,2	1 237,5	1 302,8
M1	2 971,3	3 140,5	3 587,4
M2	8 567,5	8 783,4	9 738,5
M3	17 697,1	17 428,8	17 787,7

### Теңгенің негізгі валюталарға ресми айырбастау бағамдары

2016 жылғы наурызда шетел валютасын айырбастау пункттерімен сату көлемі оны сатып алу көлемінен: ресей рублі – 2,7 есеге, еуро – 1,7 есеге және АҚШ доллары – 0,7 есеге өсті.

2016 жылғы наурызда ақпан айымен салыстырғанда еуро, ресей рублі сату тиісінше 7,6% және 32,3% азайды, АҚШ доллары 13,4% өсті.

кезең соңына, валюта бірлігіне теңгемен

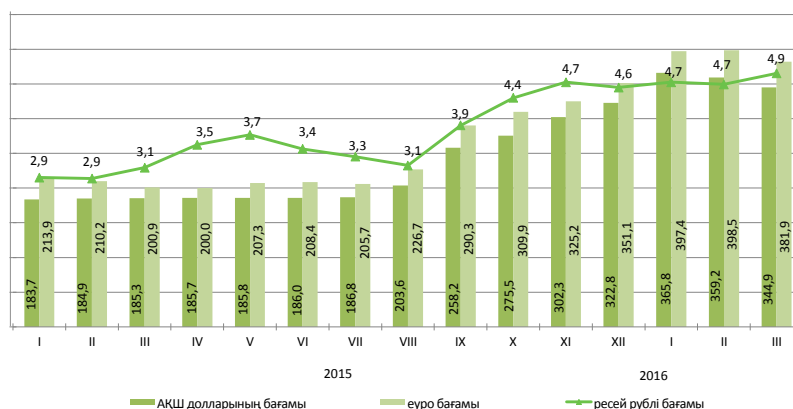

### 9.3 Ақша-кредит жүйесінің кредиттері мен депозиттері

(ҰБ деректері бойынша)

#### Екінші деңгейлі банктер кредиттері

кезең соңына, млрд. теңге

2015 жылғы наурыз.....12 045,4

2016 жылғы наурыз.....12 486,5

өткен айға пайызбен

2015 жылғы наурыз.....99,7

2016 жылғы наурыз.....99,6

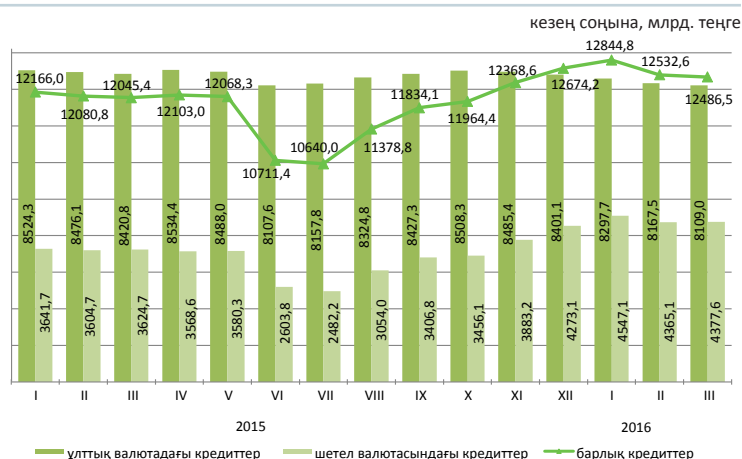

#### Шағын кәсіпкерлік субъектілеріне екінші деңгейлі банктердің берген кредиттері

2016 жылғы наурыз шағын кәсіпкерлік субъектілеріне кредит беру өткен аймен салыстырғанда 6,6% артты. 2016 жылғы 1 сәуірге берілген кредиттердің сомасы 2490 млрд. теңгені құрады немесе экономикаға кредиттің жалпы көлемінің 19,9%. Берілген кредиттердің едәуір сомасы саудаға (жалпы көлемнің үлесі-31,2%), өнеркәсіпке (13,7%) және құрылысқа (14,6%) келеді.

	2016 жылғы наурыз			2015 жылғы наурыз		
	млрд. теңге	үлес салмағы, пайызбен	2015 жылғы наурызға пайызбен	млрд. теңге	үлес салмағы, пайызбен	2014 жылғы наурызға пайызбен
Кредиттер - барлығы	2 490,0	100,0	137,3	1813,7	100,0	130,0
Өнеркәсіп	342,0	13,7	141,4	241,9	13,3	148,9
Ауыл шаруашылығы	196,6	7,9	231,6	84,9	4,7	215,1
Құрылыс	362,8	14,6	147,8	245,5	13,5	184,9
Көлік	155,5	6,2	193,2	80,5	4,4	127,2
Байланыс	19,0	0,8	89,2	21,3	1,2	91,8
Сауда	777,5	31,2	128,7	604,2	33,3	131,9
Басқа салалар	636,6	25,6	118,9	535,4	29,6	103,8

#### Кредит нарығы

Заңды тұлғаларға кредиттер беру 2016 жылғы наурызда өткен айға қарағанда 0,2% өсті және 8491,5 млрд. теңгені құрды, жеке тұлғаларға 1,6% азайды және 3995 млрд. теңгені құрды.

Кредиттердің жалпы сомасында ұзақ мерзімді кредиттер 82,5% (10298,1 млрд. теңге), қысқа мерзімді кредиттер 17,5% (2188,4 млрд. теңге) құрады.

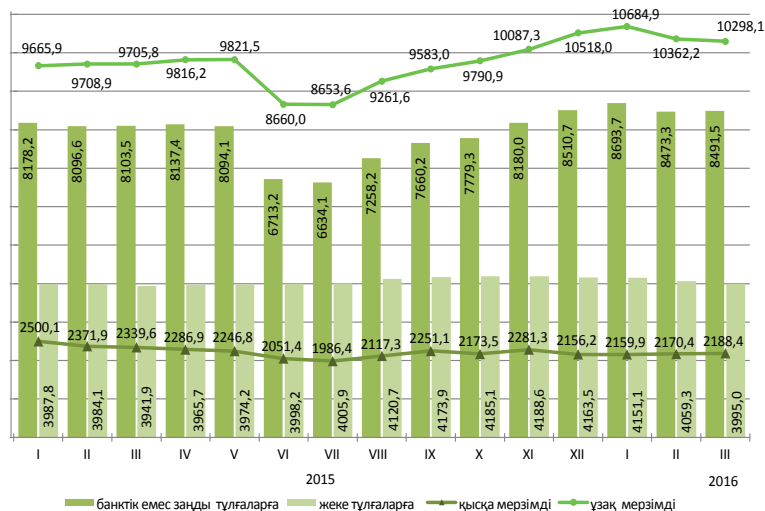

#### Кредиттеу объектілері бойынша банкі кредиттерінің құрылымы

кезең соңына, пайызбен

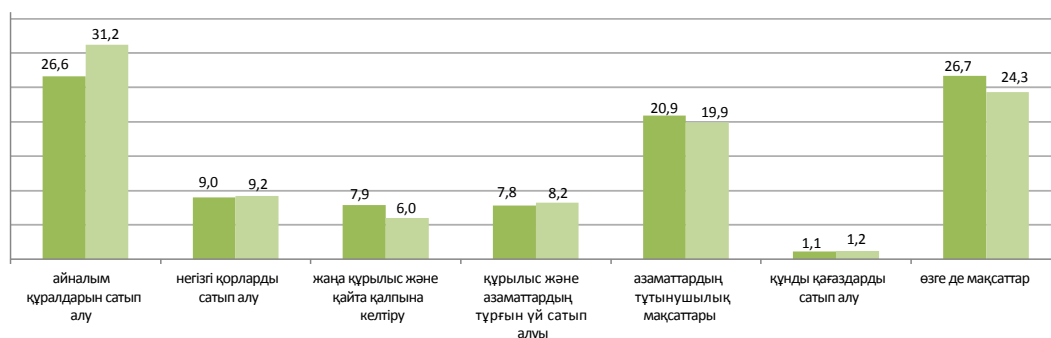



## Депозиттік ұйымдардағы депозиттер

2016 жылғы наурыздың соңына ұлттық валютадағы депозиттер өткен айға қарағанда 14,8% өсті, шетел валютасындағы депозиттер 4,4% азайды. Депозиттердің жалпы сомасында жеке тұлғалардың депозиттері 41,7% (6867,2 млрд. теңге), банктік емес заңды тұлғалардың депозиттері 58,3% (9617,7 млрд. теңге) құрды.

	2016 жылғы наурыз		2015 жылғы наурыз	
	млрд. теңге	үлес салмағы, пайызбен	млрд. теңге	үлес салмағы, пайызбен
Депозиттер - барлығы	16 485,0	100,0	11 285,0	100,0
Ұлттық валютадағы	6 037,1	36,6	5 271,3	46,7
Шетел валютасындағы	10 447,9	63,4	6 013,7	53,3

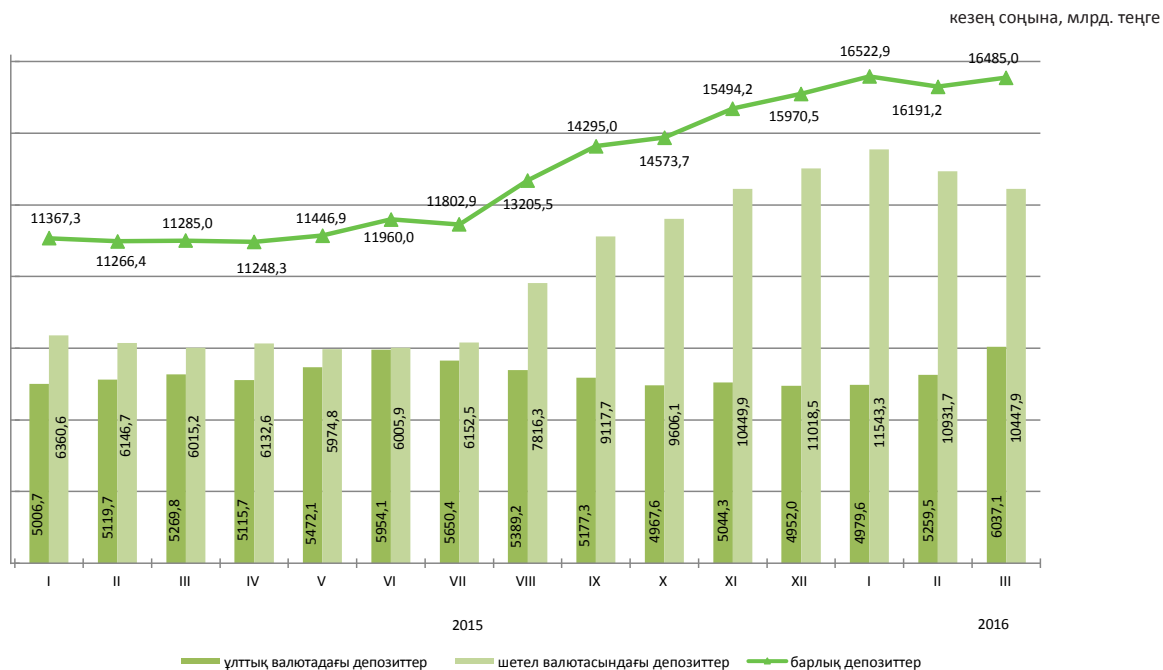

## 10. Өңірлердің әлеуметтік-экономикалық дамуы

### Ақмола облысы

#### Әлеуметтік даму

Халық, адам (2016 жылғы 1 сәуірге)	745 757
Туғандар, адам (2016 жылғы қаңтар-наурыз)	3 039
Өлгендер, адам (2016 жылғы қаңтар-наурыз)	1 927
Келгені, адам (2016 жылғы қаңтар-наурыз)	3 763
Кеткені, адам (2016 жылғы қаңтар-наурыз)	3 504

Жұмыспен қамтылған халық, адам (2016 жылғы I тоқсан)	407 175
Жалдамалы қызметкерлер, жұмыспен қамтылған халықтың жалпы санына %-бен (2016 жылғы I тоқсан)	63,2
Жұмыссыздық деңгейі, % (2016 жылғы I тоқсан)	4,9
Жалақы, теңге (2016 жылғы I тоқсан)	94 172
Күнкөрістің ең төменгі деңгейінің шамасы, теңге (2016 жылғы сәуір)	19 099

пайызбен

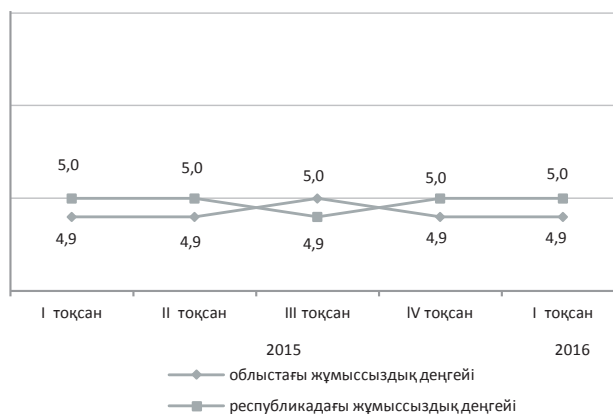

#### Экономиканың нақты секторы

	2016 жылғы қаңтар-сәуір 2015 жылғы қаңтар-сәуірге, %-бен	2015 жылғы қаңтар-сәуір 2014 жылғы қаңтар-сәуірге, %-бен
Өнеркәсіп	111,5	100,5
Ауыл шаруашылығы	105,0	108,0
Құрылыс	94,6	122,4
Бөлшек сауда	99,4	104,5
Жүк айналымы	100,0	91,4
Жолаушылар айналымы	100,0	105,4
Байланыс	93,9	110,3

2016 жылғы қаңтар-сәуір, пайызбен



■ облыстық өнеркәсіп өндірісі көлемінде өнім үлесі

#### Ауыл шаруашылығы

	2016 жылғы қаңтар-сәуір	Өткен жылғы тиісті кезеңге пайызбен
Мал мен құстардың шаруашылықта сойылғаны немесе союға өткізілгені (тірідей салмақта), мың тонна	30,6	109,0
Сауылған сиыр сүті, мың тонна	87,9	103,6
Алынған тауық жұмыртқасы, млн. дана	250,5	112,8

#### Баға индексі

	2016 жылғы сәуір 2016 жылғы наурызға, %	2016 жылғы сәуір 2015 жылғы желтоқсанға, %
Тұтыну бағасының индексі	100,3	102,9
Азық-түлік тауарлары	100,2	103,7
Азық-түлік емес тауарлар	100,5	103,6
Ақылы қызметтер	100,1	101,3
Өнеркәсіп өнімдеріне өндіруші кәсіпорындар бағасының индексі	100,1	107,9
Ауыл шаруашылығы өнімін өткізу бағасының индексі	100,9	106,2
Құрылыстағы баға индексі	100,9	102,2
Көліктің барлық түрлерімен жүк тасымалдау тарифтерінің индексі	100,0	101,2
Заңды тұлғаларға көрсетілген почталық және курьерлік қызметтер тарифтерінің индексі	100,0	103,9
Заңды тұлғаларға көрсетілген байланыс қызметтері тарифтерінің индексі	100,0	100,2
Коммерциялық жылжымайтын мүлікті жалға беру бағасының индексі	100,0	99,6

## Ақтөбе облысы

## Әлеуметтік даму

пайызбен

Халық, адам (2016 жылғы 1 сәуірге)	838 082
Туғандар, адам (2016 жылғы қаңтар-наурыз)	4 903
Өлгендер, адам (2016 жылғы қаңтар-наурыз)	1 390
Келгені, адам (2016 жылғы қаңтар-наурыз)	3 898
Кеткені, адам (2016 жылғы қаңтар-наурыз)	4 097
Жұмыспен қамтылған халық, адам (2016 жылғы I тоқсан)	396 666
Жалдамалы қызметкерлер, жұмыспен қамтылған халықтың жалпы санына %-бен (2016 жылғы I тоқсан)	80,3
Жұмыссыздық деңгейі, % (2016 жылғы I тоқсан)	4,9
Жалақы, теңге (2016 жылғы I тоқсан)	107 596
Күнкөрістің ең төменгі деңгейінің шамасы, теңге (2016 жылғы сәуір)	19 096

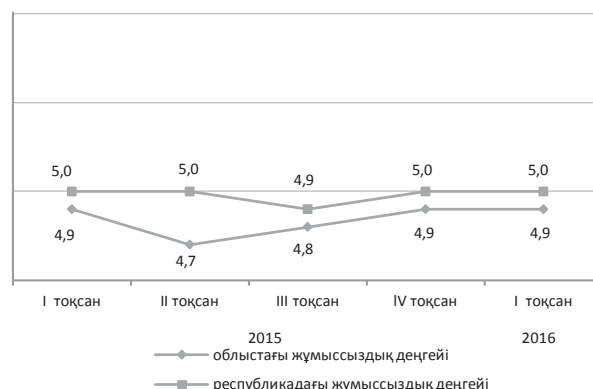

## Экономиканың нақты секторы

	2016 жылғы қаңтар-сәуір 2015 жылғы қаңтар-сәуірге, %-бен	2015 жылғы қаңтар-сәуір 2014 жылғы қаңтар-сәуірге, %-бен
Өнеркәсіп	94,0	105,4
Ауыл шаруашылығы	102,4	98,9
Құрылыс	86,2	100,6
Бөлшек сауда	92,3	102,6
Жүк айналымы	99,1	93,0
Жолаушылар айналымы	102,3	103,2
Байланыс	96,7	104,9



## Ауыл шаруашылығы

	2016 жылғы қаңтар-сәуір	Өткен жылғы тиісті кезеңге пайызбен
Мал мен құстардың шаруашылықта сойылғаны немесе союға өткізілгені (тірідей салмақта), мың тонна	38,7	102,7
Сауылған сиыр сүті, мың тонна	68,8	102,0
Алынған тауық жұмыртқасы, млн. дана	53,2	102,7

## Баға индексі

	2016 жылғы сәуір 2016 жылғы наурызға, %	2016 жылғы сәуір 2015 жылғы желтоқсанға, %
Тұтыну бағасының индексі	100,7	105,1
Азық-түлік тауарлары	100,7	103,7
Азық-түлік емес тауарлар	101,1	102,9
Ақылы қызметтер	100,2	108,7
Өнеркәсіп өнімдеріне өндіруші кәсіпорындар бағасының индексі	109,8	109,8
Ауыл шаруашылығы өнімін өткізу бағасының индексі	100,2	99,4
Құрылыстағы баға индексі	101,0	102,8
Көліктің барлық түрлерімен жүк тасымалдау тарифтерінің индексі	100,0	101,9
Заңды тұлғаларға көрсетілген почталық және курьерлік қызметтер тарифтерінің индексі	100,0	103,4
Заңды тұлғаларға көрсетілген байланыс қызметтері тарифтерінің индексі	100,1	101,3
Коммерциялық жылжымайтын мүлікті жалға беру бағасының индексі	100,3	100,3

## Алматы облысы

## Әлеуметтік даму

Халық, адам (2016 жылғы 1 сәуірге)	1 952 229
Туғандар, адам (2016 жылғы қаңтар-наурыз)	12 607
Өлгендер, адам (2016 жылғы қаңтар-наурыз)	3 708
Келгені, адам (2016 жылғы қаңтар-наурыз)	8 922
Кеткені, адам (2016 жылғы қаңтар-наурыз)	13 073
Жұмыспен қамтылған халық, адам (2016 жылғы I тоқсан)	966 901
Жалдамалы қызметкерлер, жұмыспен қамтылған халықтың жалпы санына %-бен (2016 жылғы I тоқсан)	71,7
Жұмыссыздық деңгейі, % (2016 жылғы I тоқсан)	4,8
Жалақы, теңге (2016 жылғы I тоқсан)	99 237
Күнкөрістің ең төменгі деңгейінің шамасы, теңге (2016 жылғы сәуір)	20 764

пайызбен

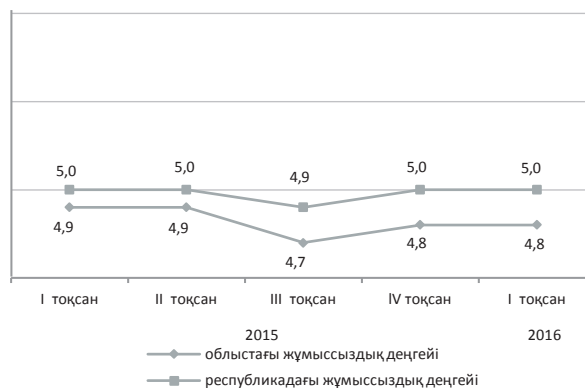

## Экономиканың нақты секторы

	2016 жылғы қаңтар-сәуір 2015 жылғы қаңтар-сәуірге, %-бен	2015 жылғы қаңтар-сәуір 2014 жылғы қаңтар-сәуірге, %-бен
Өнеркәсіп	101,0	100,8
Ауыл шаруашылығы	104,2	100,1
Құрылыс	90,5	130,4
Бөлшек сауда	98,6	100,5
Жүк айналымы	100,6	105,8
Жолаушылар айналымы	111,8	101,8
Байланыс	90,4	111,5

2016 жылғы қаңтар-сәуір, пайызбен

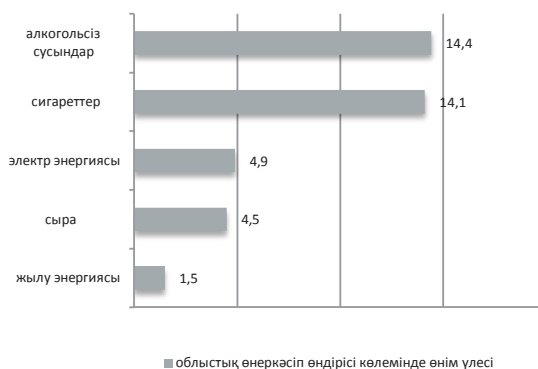

## Ауыл шаруашылығы

	2016 жылғы қаңтар-сәуір	Өткен жылғы тиісті кезеңге пайызбен
Мал мен құстардың шаруашылықта сойылғаны немесе союға өткізілгені (тірідей салмақта), мың тонна	85,6	108,4
Сауылған сиыр сүті, мың тонна	193,3	101,6
Алынған тауық жұмыртқасы, млн. дана	331,3	106,3

## Баға индексі

	2016 жылғы сәуір 2016 жылғы наурызға, %	2016 жылғы сәуір 2015 жылғы желтоқсанға, %
Тұтыну бағасының индексі	100,8	103,2
Азық-түлік тауарлары	100,0	102,8
Азық-түлік емес тауарлар	100,5	101,9
Ақылы қызметтер	102,0	104,9
Өнеркәсіп өнімдеріне өндіруші кәсіпорындар бағасының индексі	99,9	106,1
Ауыл шаруашылығы өнімінің өткізу бағасының индексі	101,0	103,8
Құрылыстағы баға индексі	100,7	102,2
Көліктің барлық түрлерімен жүк тасымалдау тарифтерінің индексі	100,0	99,8
Заңды тұлғаларға көрсетілген почталық және курьерлік қызметтер тарифтерінің индексі	100,0	102,6
Заңды тұлғаларға көрсетілген байланыс қызметтері тарифтерінің индексі	100,0	100,1
Коммерциялық жылжымайтын мүлікті жалға беру бағасының индексі	99,5	100,7

## Атырау облысы

## Әлеуметтік даму

пайызбен

Халық, адам (2016 жылғы 1 сәуірге)	597 815
Туғандар, адам (2016 жылғы қаңтар-наурыз)	4 068
Өлгендер, адам (2016 жылғы қаңтар-наурыз)	938
Келгені, адам (2016 жылғы қаңтар-наурыз)	2 647
Кеткені, адам (2016 жылғы қаңтар-наурыз)	2 524
Жұмыспен қамтылған халық, адам (2016 жылғы I тоқсан)	285 837
Жалдамалы қызметкерлер, жұмыспен қамтылған халықтың жалпы санына %-бен (2016 жылғы I тоқсан)	90,5
Жұмыссыздық деңгейі, % (2016 жылғы I тоқсан)	5,0
Жалақы, теңге (2016 жылғы I тоқсан)	257 181
Күнкөрістің ең төменгі деңгейінің шамасы, теңге (2016 жылғы сәуір)	21 092

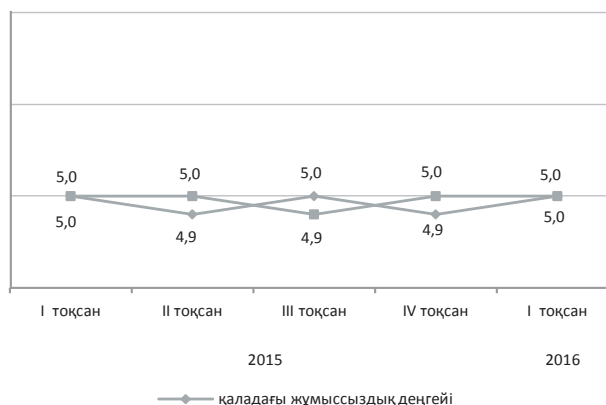

## Экономиканың нақты секторы

2016 жылғы қаңтар-сәуір, пайызбен

	2016 жылғы қаңтар-сәуір 2015 жылғы қаңтар-сәуірге, %-бен	2015 жылғы қаңтар-сәуір 2014 жылғы қаңтар-сәуірге, %-бен
Өнеркәсіп	101,5	102,4
Ауыл шаруашылығы	104,0	102,0
Құрылыс	229,4	81,8
Бөлшек сауда	97,0	100,4
Жүк айналымы	95,1	94,0
Жолаушылар айналымы	103,0	102,7
Байланыс	106,1	109,8

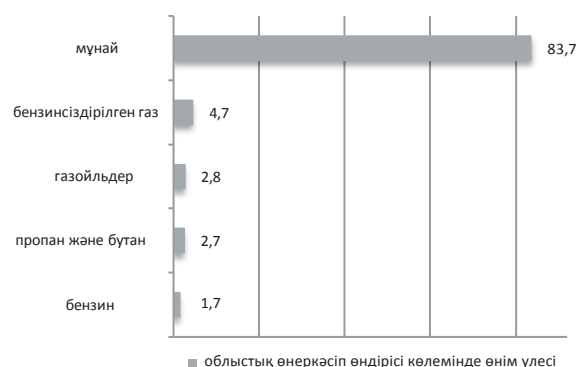

## Ауыл шаруашылығы

	2016 жылғы қаңтар-сәуір	Өткен жылғы тиісті кезеңге пайызбен
Мал мен құстардың шаруашылықта сойылғаны немесе союға өткізілгені (тірідей салмақта), мың тонна	13,1	99,8
Сауылған сиыр сүті, мың тонна	14,4	105,4
Алынған тауық жұмыртқасы, млн. дана	30,2	2,8 есе

## Баға индексі

	2016 жылғы сәуір 2016 жылғы наурызға, %	2016 жылғы сәуір 2015 жылғы желтоқсанға, %
Тұтыну бағасының индексі	100,3	104,0
Азық-түлік тауарлары	100,4	102,7
Азық-түлік емес тауарлар	100,5	101,9
Ақылы қызметтер	100,0	107,5
Өнеркәсіп өнімдеріне өндіруші кәсіпорындар бағасының индексі	108,6	91,9
Ауыл шаруашылығы өнімін өткізу бағасының индексі	100,0	100,4
Құрылыстағы баға индексі	100,9	101,9
Көліктің барлық түрлерімен жүк тасымалдау тарифтерінің индексі	98,8	104,0
Заңды тұлғаларға көрсетілген почталық және курьерлік қызметтер тарифтерінің индексі	100,0	103,1
Заңды тұлғаларға көрсетілген байланыс қызметтері тарифтерінің индексі	100,0	100,2
Коммерциялық жылжымайтын мүлікті жалға беру бағасының индексі	99,6	99,5

## Батыс Қазақстан облысы

## Әлеуметтік даму

пайызбен

Халық, адам (2016 жылғы 1 сәуірге)	638 448
Туғандар, адам (2016 жылғы қаңтар-наурыз)	3 138
Өлгендер, адам (2016 жылғы қаңтар-наурыз)	1 409
Келгені, адам (2016 жылғы қаңтар-наурыз)	3 790
Кеткені, адам (2016 жылғы қаңтар-наурыз)	3 923

Жұмыспен қамтылған халық, адам (2016 жылғы I тоқсан)	317 781
Жалдамалы қызметкерлер, жұмыспен қамтылған халықтың жалпы санына %-бен (2016 жылғы I тоқсан)	62,6
Жұмыссыздық деңгейі, % (2016 жылғы I тоқсан)	5,0

Жалақы, теңге (2016 жылғы I тоқсан)	126 752
Күнкөрістің ең төменгі деңгейінің шамасы, теңге (2016 жылғы сәуір)	19 098

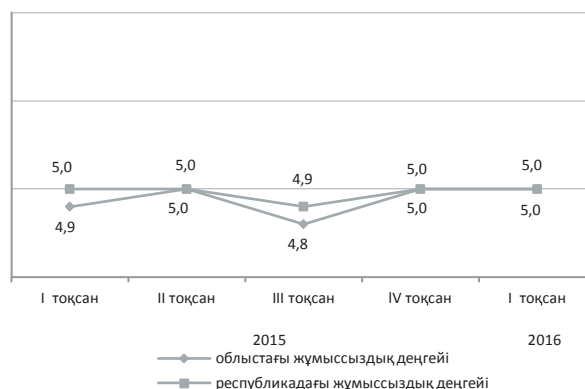

## Экономиканың нақты секторы

2016 жылғы қаңтар-сәуір, пайызбен

	2016 жылғы қаңтар-сәуір 2015 жылғы қаңтар-сәуірге, %-бен	2015 жылғы қаңтар-сәуір 2014 жылғы қаңтар-сәуірге, %-бен
Өнеркәсіп	99,4	97,9
Ауыл шаруашылығы	105,1	102,4
Құрылыс	111,3	130,4
Бөлшек сауда	98,6	102,0
Жүк айналымы	101,1	85,5
Жолаушылар айналымы	115,3	104,1
Байланыс	88,5	101,6

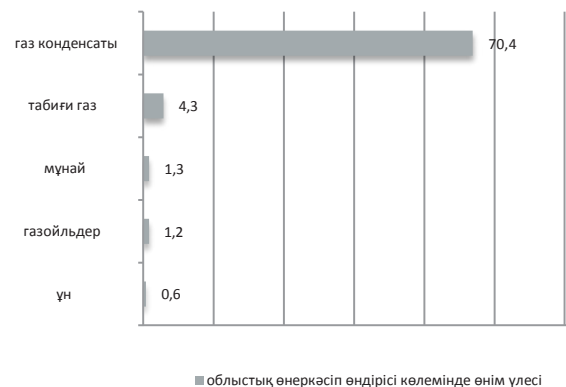

## Ауыл шаруашылығы

	2016 жылғы қаңтар-сәуір	Өткен жылғы тиісті кезеңге пайызбен
Мал мен құстардың шаруашылықта сойылғаны немесе союға өткізілгені (тірідей салмақта), мың тонна	20,8	106,4
Сауылған сиыр сүті, мың тонна	38,8	103,4
Алынған тауық жұмыртқасы, млн. дана	47,2	101,2

## Баға индексі

	2016 жылғы сәуір 2016 жылғы наурызға, %	2016 жылғы сәуір 2015 жылғы желтоқсанға, %
Тұтыну бағасының индексі	100,8	104,7
Азық-түлік тауарлары	101,2	104,2
Азық-түлік емес тауарлар	100,6	102,1
Ақылы қызметтер	100,6	107,6
Өнеркәсіп өнімдеріне өндіруші кәсіпорындар бағасының индексі	98,1	89,5
Ауыл шаруашылығы өнімін өткізу бағасының индексі	100,1	102,5
Құрылыстағы баға индексі	101,3	102,0
Көліктің барлық түрлерімен жүк тасымалдау тарифтерінің индексі	104,4	104,4
Заңды тұлғаларға көрсетілген почталық және курьерлік қызметтер тарифтерінің индексі	100,0	103,7
Заңды тұлғаларға көрсетілген байланыс қызметтері тарифтерінің индексі	100,0	100,5
Коммерциялық жылжымайтын мүлікті жалға беру бағасының индексі	99,8	100,5

## Жамбыл облысы

## Әлеуметтік даму

пайызбен

Халық, адам (2016 жылғы 1 сәуірге)	1 114 308
Туғандар, адам (2016 жылғы қаңтар-наурыз)	6 911
Өлгендер, адам (2016 жылғы қаңтар-наурыз)	1 946
Келгені, адам (2016 жылғы қаңтар-наурыз)	3 647
Кеткені, адам (2016 жылғы қаңтар-наурыз)	5 211
Жұмыспен қамтылған халық, адам (2016 жылғы I тоқсан)	507 912
Жалдамалы қызметкерлер, жұмыспен қамтылған халықтың жалпы санына %-бен (2016 жылғы I тоқсан)	53,8
Жұмыссыздық деңгейі, % (2016 жылғы I тоқсан)	4,9
Жалақы, теңге (2016 жылғы I тоқсан)	89 579
Күнкөрістің ең төменгі деңгейінің шамасы, теңге (2016 жылғы сәуір)	18 883

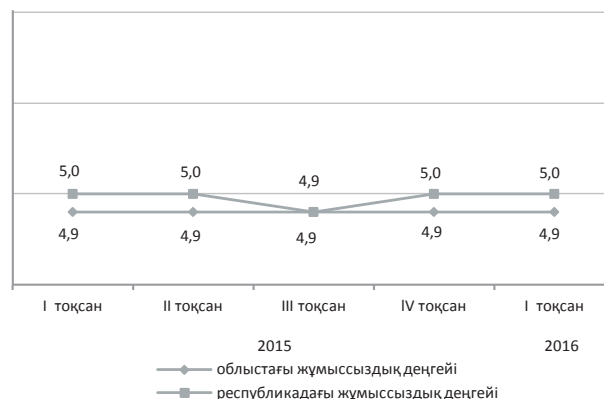

## Экономиканың нақты секторы

2016 жылғы қаңтар-сәуір, пайызбен

	2016 жылғы қаңтар-сәуір 2015 жылғы қаңтар-сәуірге, %-бен	2015 жылғы қаңтар-сәуір 2014 жылғы қаңтар-сәуірге, %-бен
Өнеркәсіп	104,2	94,5
Ауыл шаруашылығы	102,9	100,2
Құрылыс	58,9	101,5
Бөлшек сауда	98,5	109,6
Жүк айналымы	99,3	101,1
Жолаушылар айналымы	118,6	107,9
Байланыс	92,8	95,7

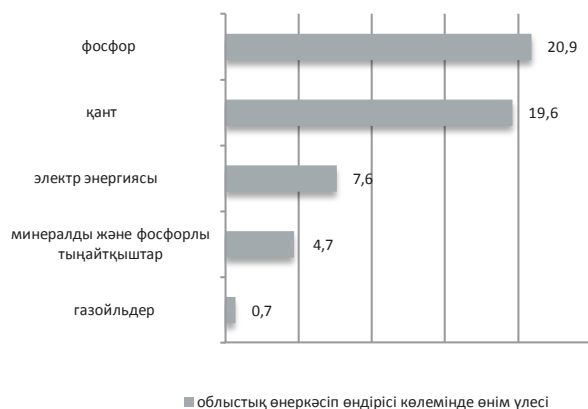

■ облыстық өнеркәсіп өндірісі көлемінде өнім үлесі

## Ауыл шаруашылығы

	2016 жылғы қаңтар-сәуір	Өткен жылғы тиісті кезеңге пайызбен
Мал мен құстардың шаруашылықта сойылғаны немесе союға өткізілгені (тірідей салмақта), мың тонна	27,7	103,8
Сауылған сиыр сүті, мың тонна	72,6	102,9
Алынған тауық жұмыртқасы, млн. дана	23,1	76,1

## Баға индексі

	2016 жылғы сәуір 2016 жылғы наурызға, %	2016 жылғы сәуір 2015 жылғы желтоқсанға, %
Тұтыну бағасының индексі	100,9	103,9
Азық-түлік тауарлары	100,6	104,0
Азық-түлік емес тауарлар	100,8	103,7
Ақылы қызметтер	101,4	104,1
Өнеркәсіп өнімдеріне өндіруші кәсіпорындар бағасының индексі	101,1	107,6
Ауыл шаруашылығы өнімін өткізу бағасының индексі	99,9	100,5
Құрылыстағы баға индексі	101,4	102,0
Көліктің барлық түрлерімен жүк тасымалдау тарифтерінің индексі	99,5	97,7
Заңды тұлғаларға көрсетілген почталық және курьерлік қызметтер тарифтерінің индексі	100,0	103,4
Заңды тұлғаларға көрсетілген байланыс қызметтері тарифтерінің индексі	100,0	100,1
Коммерциялық жылжымайтын мүлікті жалға беру бағасының индексі	100,0	99,6

## Қарағанды облысы

## Әлеуметтік даму

Халық, адам (2016 жылғы 1 сәуірге)	1 386 395
Туғандар, адам (2016 жылғы қаңтар-наурыз)	5 728
Өлгендер, адам (2016 жылғы қаңтар-наурыз)	3 559
Келгені, адам (2016 жылғы қаңтар-наурыз)	6 400
Кеткені, адам (2016 жылғы қаңтар-наурыз)	7 063

Жұмыспен қамтылған халық, адам (2016 жылғы I тоқсан)	665 214
Жалдамалы қызметкерлер, жұмыспен қамтылған халықтың жалпы санына %-бен (2016 жылғы I тоқсан)	86,7
Жұмыссыздық деңгейі, % (2016 жылғы I тоқсан)	4,9

Жалақы, теңге (2016 жылғы I тоқсан)	118 556
Күнкөрістің ең төменгі деңгейінің шамасы, теңге (2016 жылғы сәуір)	19 508

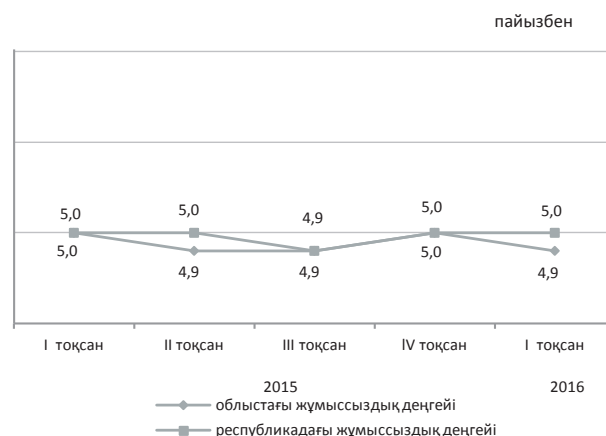

## Экономиканың нақты секторы

	2016 жылғы қаңтар-сәуір 2015 жылғы қаңтар-сәуірге, %-бен	2015 жылғы қаңтар-сәуір 2014 жылғы қаңтар-сәуірге, %-бен
Өнеркәсіп	103,1	111,7
Ауыл шаруашылығы	101,9	103,9
Құрылыс	88,4	71,1
Бөлшек сауда	91,9	100,7
Жүк айналымы	98,8	95,3
Жолаушылар айналымы	104,2	101,7
Байланыс	93,6	106,0



## Ауыл шаруашылығы

	2016 жылғы қаңтар-сәуір	Өткен жылғы тиісті кезеңге пайызбен
Мал мен құстардың шаруашылықта сойылғаны немесе союға өткізілгені (тірідей салмақта), мың тонна	29,2	99,4
Сауылған сиыр сүті, мың тонна	94,9	110,1
Алынған тауық жұмыртқасы, млн. дана	202,2	97,2

## Баға индексі

	2016 жылғы сәуір 2016 жылғы наурызға, %	2016 жылғы сәуір 2015 жылғы желтоқсанға, %
Тұтыну бағасының индексі	100,6	103,6
Азық-түлік тауарлары	100,7	104,1
Азық-түлік емес тауарлар	101,0	103,0
Ақылы қызметтер	100,2	103,6
Өнеркәсіп өнімдеріне өндіруші кәсіпорындар бағасының индексі	102,6	108,7
Ауыл шаруашылығы өнімін өткізу бағасының индексі	99,4	106,4
Құрылыстағы баға индексі	100,8	101,3
Көліктің барлық түрлерімен жүк тасымалдау тарифтерінің индексі	100,0	101,0
Заңды тұлғаларға көрсетілген почталық және курьерлік қызметтер тарифтерінің индексі	100,0	102,9
Заңды тұлғаларға көрсетілген байланыс қызметтері тарифтерінің индексі	100,0	99,5
Коммерциялық жылжымайтын мүлікті жалға беру бағасының индексі	100,4	101,6



## Қостанай облысы

## Әлеуметтік даму

Халық, адам (2016 жылғы 1 сәуірге)	883 907
Туғандар, адам (2016 жылғы қаңтар-наурыз)	2 934
Өлгендер, адам (2016 жылғы қаңтар-наурыз)	2 370
Келгені, адам (2016 жылғы қаңтар-наурыз)	5 193
Кеткені, адам (2016 жылғы қаңтар-наурыз)	5 490

Жұмыспен қамтылған халық, адам (2016 жылғы I тоқсан)	490 247
Жалдамалы қызметкерлер, жұмыспен қамтылған халықтың жалпы санына %-бен (2016 жылғы I тоқсан)	65,2
Жұмыссыздық деңгейі, % (2016 жылғы I тоқсан)	5,0

Жалақы, теңге (2016 жылғы I тоқсан)	97 835
Күнкөрістің ең төменгі деңгейінің шамасы, теңге (2016 жылғы сәуір)	19 051

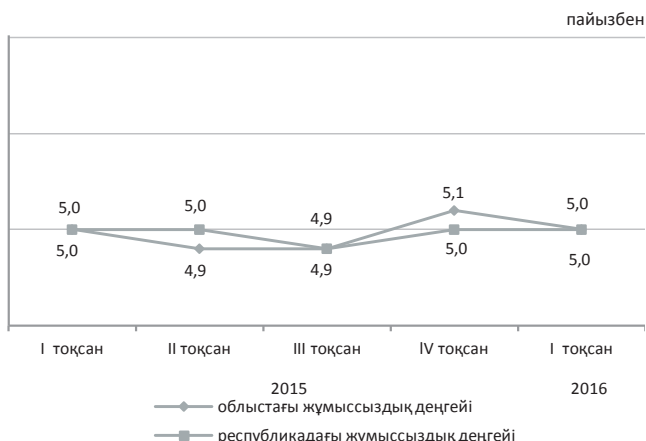

## Экономиканың нақты секторы

	2016 жылғы қаңтар-сәуір 2015 жылғы қаңтар-сәуірге, %-бен	2015 жылғы қаңтар-сәуір 2014 жылғы қаңтар-сәуірге, %-бен
Өнеркәсіп	81,7	99,0
Ауыл шаруашылығы	100,4	102,8
Құрылыс	83,1	101,6
Бөлшек сауда	98,0	102,9
Жүк айналымы	98,1	91,4
Жолаушылар айналымы	102,8	105,9
Байланыс	98,3	107,6



## Ауыл шаруашылығы

	2016 жылғы қаңтар-сәуір	Өткен жылғы тиісті кезеңге пайызбен
Мал мен құстардың шаруашылықта сойылғаны немесе союға өткізілгені (тірідей салмақта), мың тонна	31,6	97,2
Сауылған сиыр сүті, мың тонна	109,3	102,0
Алынған тауық жұмыртқасы, млн. дана	203,0	107,3

## Баға индексі

	2016 жылғы сәуір 2016 жылғы наурызға, %	2016 жылғы сәуір 2015 жылғы желтоқсанға, %
Тұтыну бағасының индексі	100,1	103,2
Азық-түлік тауарлары	100,0	102,4
Азық-түлік емес тауарлар	100,3	102,3
Ақылы қызметтер	100,1	105,0
Өнеркәсіп өнімдеріне өндіруші кәсіпорындар бағасының индексі	100,5	106,2
Ауыл шаруашылығы өнімін өткізу бағасының индексі	100,1	104,3
Құрылыстағы баға индексі	100,9	101,3
Көліктің барлық түрлерімен жүк тасымалдау тарифтерінің индексі	100,0	104,8
Заңды тұлғаларға көрсетілген почталық және курьерлік қызметтер тарифтерінің индексі	100,0	111,4
Заңды тұлғаларға көрсетілген байланыс қызметтері тарифтерінің индексі	100,0	101,0
Коммерциялық жылжымайтын мүлікті жалға беру бағасының индексі	100,1	100,1

## Қызылорда облысы

## Әлеуметтік даму

Халық, адам (2016 жылғы 1 сәуірге)	768 579
Туғандар, адам (2016 жылғы қаңтар-наурыз)	4 660
Өлгендер, адам (2016 жылғы қаңтар-наурыз)	1 157
Келгені, адам (2016 жылғы қаңтар-наурыз)	3 829
Кеткені, адам (2016 жылғы қаңтар-наурыз)	3 924

Жұмыспен қамтылған халық, адам (2016 жылғы I тоқсан)	314 231
Жалдамалы қызметкерлер, жұмыспен қамтылған халықтың жалпы санына %-бен (2016 жылғы I тоқсан)	63,8
Жұмыссыздық деңгейі, % (2016 жылғы I тоқсан)	5,0

Жалақы, теңге (2016 жылғы I тоқсан)	109 081
Күнкөрістің ең төменгі деңгейінің шамасы, теңге (2016 жылғы сәуір)	18 563

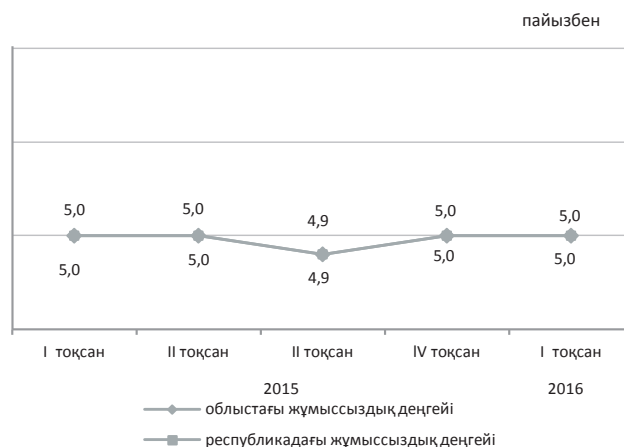

## Экономиканың нақты секторы

	2016 жылғы қаңтар-сәуір 2015 жылғы қаңтар-сәуірге, %-бен	2015 жылғы қаңтар-сәуір 2014 жылғы қаңтар-сәуірге, %-бен
Өнеркәсіп	89,4	100,0
Ауыл шаруашылығы	103,2	101,3
Құрылыс	68,1	108,7
Бөлшек сауда	99,4	104,4
Жүк айналымы	98,9	99,3
Жолаушылар айналымы	108,1	106,1
Байланыс	97,2	109,0



## Ауыл шаруашылығы

	2016 жылғы қаңтар-сәуір	Өткен жылғы тиісті кезеңге пайызбен
Мал мен құстардың шаруашылықта сойылғаны немесе союға өткізілгені (тірідей салмақта), мың тонна	9,9	104,2
Сауылған сиыр сүті, мың тонна	22,3	101,0
Алынған тауық жұмыртқасы, млн. дана	1,1	100,3

## Баға индексі

	2016 жылғы сәуір 2016 жылғы наурызға, %	2016 жылғы сәуір 2015 жылғы желтоқсанға, %
Тұтыну бағасының индексі	100,2	102,2
Азық-түлік тауарлары	100,3	103,5
Азық-түлік емес тауарлар	100,4	102,1
Ақылы қызметтер	100,1	100,8
Өнеркәсіп өнімдеріне өндіруші кәсіпорындар бағасының индексі	104,4	101,8
Ауыл шаруашылығы өнімін өткізу бағасының индексі	100,0	100,4
Құрылыстағы баға индексі	101,0	101,9
Көліктің барлық түрлерімен жүк тасымалдау тарифтерінің индексі	100,2	100,2
Заңды тұлғаларға көрсетілген почталық және курьерлік қызметтер тарифтерінің индексі	100,0	102,7
Заңды тұлғаларға көрсетілген байланыс қызметтері тарифтерінің индексі	100,0	100,1
Коммерциялық жылжымайтын мүлікті жалға беру бағасының индексі	100,0	99,3

## Маңғыстау облысы

## Әлеуметтік даму

Халық, адам (2016 жылғы 1 сәуірге)	631 701
Туғандар, адам (2016 жылғы қаңтар-наурыз)	4 799
Өлгендер, адам (2016 жылғы қаңтар-наурыз)	640
Келгені, адам (2016 жылғы қаңтар-наурыз)	2 887
Кеткені, адам (2016 жылғы қаңтар-наурыз)	2 138

Жұмыспен қамтылған халық, адам (2016 жылғы I тоқсан)	265 051
Жалдамалы қызметкерлер, жұмыспен қамтылған халықтың жалпы санына %-бен (2016 жылғы I тоқсан)	96,7
Жұмыссыздық деңгейі, % (2016 жылғы I тоқсан)	5,1

Жалақы, теңге (2016 жылғы I тоқсан)	246 231
Күнкөрістің ең төменгі деңгейінің шамасы, теңге (2016 жылғы сәуір)	25 105

пайызбен

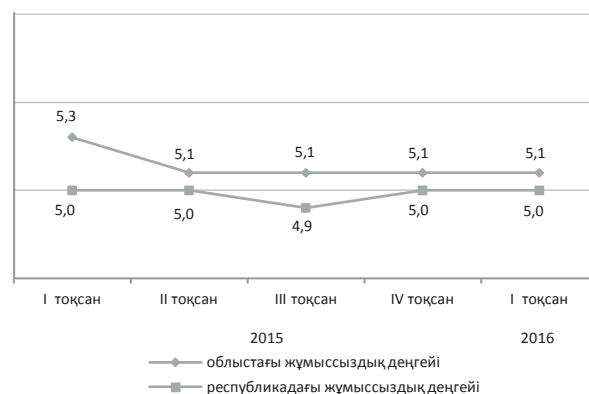

## Экономиканың нақты секторы

2016 жылғы қаңтар-сәуір, пайызбен

	2016 жылғы қаңтар-сәуір 2015 жылғы қаңтар-сәуірге, %-бен	2015 жылғы қаңтар-сәуір 2014 жылғы қаңтар-сәуірге, %-бен
Өнеркәсіп	99,8	100,3
Ауыл шаруашылығы	78,3	98,2
Құрылыс	89,7	108,8
Бөлшек сауда	82,4	105,5
Жүк айналымы	97,3	92,2
Жолаушылар айналымы	102,5	105,2
Байланыс	102,7	129,4

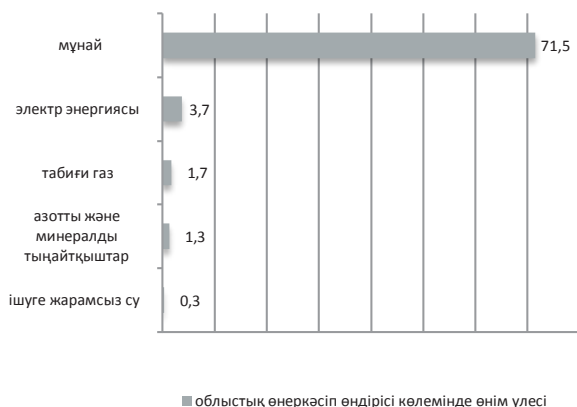

## Ауыл шаруашылығы

	2016 жылғы қаңтар-сәуір	Өткен жылғы тиісті кезеңге пайызбен
Мал мен құстардың шаруашылықта сойылғаны немесе союға өткізілгені (тірідей салмақта), мың тонна	2,0	61,4
Сауылған сиыр сүті, мың тонна	0,5	100,6
Алынған тауық жұмыртқасы, млн. дана	0,7	156,7

## Баға индексі

	2016 жылғы сәуір 2016 жылғы наурызға, %	2016 жылғы сәуір 2015 жылғы желтоқсанға, %
Тұтыну бағасының индексі	101,0	104,5
Азық-түлік тауарлары	101,5	105,8
Азық-түлік емес тауарлар	100,5	102,0
Ақылы қызметтер	101,1	105,5
Өнеркәсіп өнімдеріне өндіруші кәсіпорындар бағасының индексі	113,3	99,5
Ауыл шаруашылығы өнімін өткізу бағасының индексі	99,9	100,6
Құрылыстағы баға индексі	100,8	102,3
Көліктің барлық түрлерімен жүк тасымалдау тарифтерінің индексі	100,0	101,1
Заңды тұлғаларға көрсетілген почталық және курьерлік қызметтерінің тарифтері индексі	100,0	104,6
Заңды тұлғаларға көрсетілген байланыс қызметтері тарифтері индексі	100,0	99,5
Коммерциялық жылжымайтын мүлікті жалға беру бағасының индексі	99,8	98,2

## Оңтүстік Қазақстан облысы

## Әлеуметтік даму

Халық, адам (2016 жылғы 1 сәуірге)	2 857 023
Туғандар, адам (2016 жылғы қаңтар-наурыз)	21 893
Өлгендер, адам (2016 жылғы қаңтар-наурыз)	4 209
Келгені, адам (2016 жылғы қаңтар-наурыз)	11 657
Кеткені, адам (2016 жылғы қаңтар-наурыз)	13 625

Жұмыспен қамтылған халық, адам (2016 жылғы I тоқсан)	1 095 983
Жалдамалы қызметкерлер, жұмыспен қамтылған халықтың жалпы санына %-бен (2016 жылғы I тоқсан)	56,9
Жұмыссыздық деңгейі, % (2016 жылғы I тоқсан)	5,3

Жалақы, теңге (2016 жылғы I тоқсан)	92 960
Күнкөрістің ең төменгі деңгейінің шамасы, теңге (2016 жылғы сәуір)	19 269

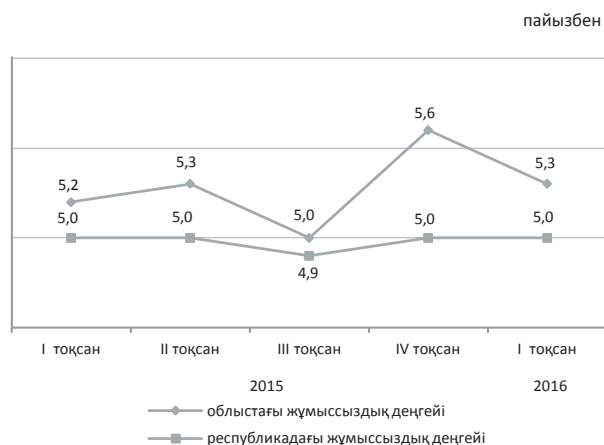

## Экономиканың нақты секторы

	2016 жылғы қаңтар-сәуір 2015 жылғы қаңтар-сәуірге, %-бен	2015 жылғы қаңтар-сәуір 2014 жылғы қаңтар-сәуірге, %-бен
Өнеркәсіп	105,5	101,7
Ауыл шаруашылығы	101,9	102,8
Құрылыс	72,0	100,4
Бөлшек сауда	98,4	104,0
Жүк айналымы	103,3	96,4
Жолаушылар айналымы	113,2	104,3
Байланыс	97,5	106,5



## Ауыл шаруашылығы

	2016 жылғы қаңтар-сәуір	Өткен жылғы тиісті кезеңге пайызбен
Мал мен құстардың шаруашылықта сойылғаны немесе союға өткізілгені (тірідей салмақта), мың тонна	67,3	102,6
Сауылған сиыр сүті, мың тонна	205,4	101,7
Алынған тауық жұмыртқасы, млн. дана	93,9	104,4

## Баға индексі

	2016 жылғы сәуір 2016 жылғы наурызға, %	2016 жылғы сәуір 2015 жылғы желтоқсанға, %
Тұтыну бағасының индексі	100,5	103,6
Азық-түлік тауарлары	100,6	104,1
Азық-түлік емес тауарлар	100,8	104,2
Ақылы қызметтер	100,1	102,6
Өнеркәсіп өнімдеріне өндіруші кәсіпорындар бағасының индексі	101,4	103,8
Ауыл шаруашылығы өнімін өткізу бағасының индексі	100,1	100,7
Құрылыстағы баға индексі	100,9	101,9
Көліктің барлық түрлерімен жүк тасымалдау тарифтерінің индексі	101,7	101,5
Заңды тұлғаларға көрсетілген почталық және курьерлік қызметтер тарифтерінің индексі	100,0	102,9
Заңды тұлғаларға көрсетілген байланыс қызметтері тарифтерінің индексі	100,0	100,1
Коммерциялық жылжымайтын мүлікті жалға беру бағасының индексі	100,1	99,9

## Павлодар облысы

## Әлеуметтік даму

Халық, адам (2016 жылғы 1 сәуірге)	759 173
Туғандар, адам (2016 жылғы қаңтар-наурыз)	2 993
Өлгендер, адам (2016 жылғы қаңтар-наурыз)	1 922
Келгені, адам (2016 жылғы қаңтар-наурыз)	4 465
Кеткені, адам (2016 жылғы қаңтар-наурыз)	4 842

Жұмыспен қамтылған халық, адам (2016 жылғы I тоқсан)	417 201
Жалдамалы қызметкерлер, жұмыспен қамтылған халықтың жалпы санына %-бен (2016 жылғы I тоқсан)	79,9
Жұмыссыздық деңгейі, % (2016 жылғы I тоқсан)	4,8

Жалақы, теңге (2016 жылғы I тоқсан)	114 027
Күнкөрістің ең төменгі деңгейінің шамасы, теңге (2016 жылғы сәуір)	18 451

пайызбен

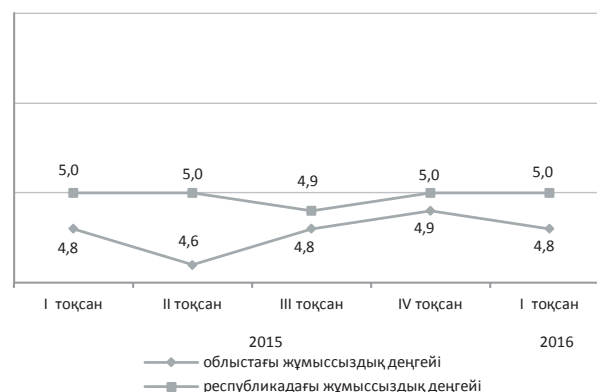

## Экономиканың нақты секторы

2016 жылғы қаңтар-сәуір, пайызбен

	2016 жылғы қаңтар-сәуір 2015 жылғы қаңтар-сәуірге, %-бен	2015 жылғы қаңтар-сәуір 2014 жылғы қаңтар-сәуірге, %-бен
Өнеркәсіп	97,0	96,1
Ауыл шаруашылығы	97,5	105,6
Құрылыс	56,0	112,1
Бөлшек сауда	97,1	106,1
Жүк айналымы	101,0	98,3
Жолаушылар айналымы	106,9	103,2
Байланыс	100,6	107,0

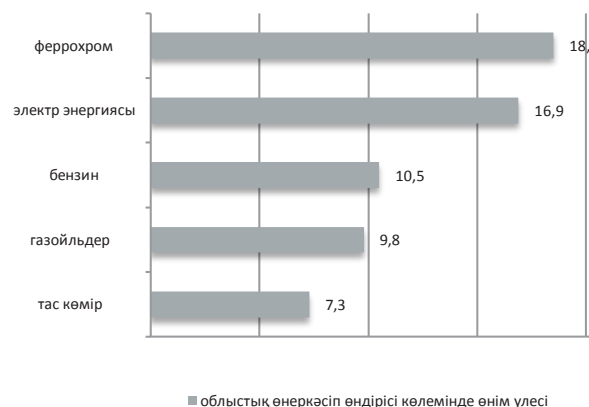

## Ауыл шаруашылығы

	2016 жылғы қаңтар-сәуір	Өткен жылғы тиісті кезеңге пайызбен
Мал мен құстардың шаруашылықта сойылғаны немесе союға өткізілгені (тірідей салмақта), мың тонна	21,8	94,4
Сауылған сиыр сүті, мың тонна	85,3	100,9
Алынған тауық жұмыртқасы, млн. дана	35,3	93,9

## Баға индексі

	2016 жылғы сәуір 2016 жылғы наурызға, %	2016 жылғы сәуір 2015 жылғы желтоқсанға, %
Тұтыну бағасының индексі	100,5	103,7
Азық-түлік тауарлары	100,6	104,1
Азық-түлік емес тауарлар	100,8	103,2
Ақылы қызметтер	100,0	103,8
Өнеркәсіп өнімдеріне өндіруші кәсіпорындар бағасының индексі	99,4	120,6
Ауыл шаруашылығы өнімін өткізу бағасының индексі	99,9	101,7
Құрылыстағы баға индексі	100,6	101,9
Көліктің барлық түрлерімен жүк тасымалдау тарифтерінің индексі	100,0	106,7
Заңды тұлғаларға көрсетілген почталық және курьерлік қызметтер тарифтерінің индексі	100,0	106,4
Заңды тұлғаларға көрсетілген байланыс қызметтері тарифтерінің индексі	100,0	100,8
Коммерциялық жылжымайтын мүлікті жалға беру бағасының индексі	100,0	100,6

## Солтүстік Қазақстан облысы

## Әлеуметтік даму

пайызбен

Халық, адам (2016 жылғы 1 сәуірге)	568 934
Туғандар, адам (2016 жылғы қаңтар-наурыз)	1 906
Өлгендер, адам (2016 жылғы қаңтар-наурыз)	1 791
Келгені, адам (2016 жылғы қаңтар-наурыз)	4 259
Кеткені, адам (2016 жылғы қаңтар-наурыз)	4 886

Жұмыспен қамтылған халық, адам (2016 жылғы I тоқсан)	312 972
Жалдамалы қызметкерлер, жұмыспен қамтылған халықтың жалпы санына %-бен (2016 жылғы I тоқсан)	68,3
Жұмыссыздық деңгейі, % (2016 жылғы I тоқсан)	5,0

Жалақы, теңге (2016 жылғы I тоқсан)	88 802
Күнкөрістің ең төменгі деңгейінің шамасы, теңге (2016 жылғы сәуір)	19 228

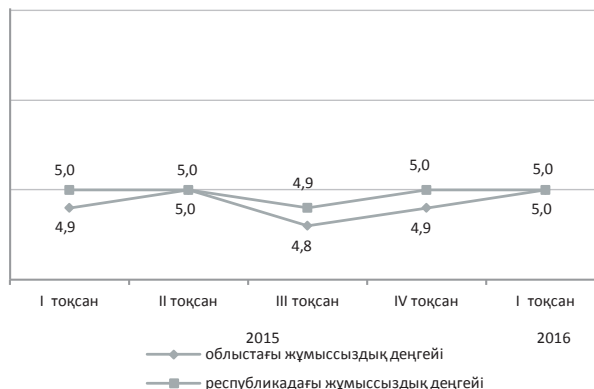

## Экономиканың нақты секторы

2016 жылғы қаңтар-сәуір, пайызбен

	2016 жылғы қаңтар-сәуір 2015 жылғы қаңтар-сәуірге, %-бен	2015 жылғы қаңтар-сәуір 2014 жылғы қаңтар-сәуірге, %-бен
Өнеркәсіп	100,5	101,1
Ауыл шаруашылығы	101,6	104,7
Құрылыс	98,5	141,1
Бөлшек сауда	98,8	104,3
Жүк айналымы	100,7	104,2
Жолаушылар айналымы	99,5	105,0
Байланыс	99,5	106,8



## Ауыл шаруашылығы

	2016 жылғы қаңтар-сәуір	Өткен жылғы тиісті кезеңге пайызбен
Мал мен құстардың шаруашылықта сойылғаны немесе союға өткізілгені (тірідей салмақта), мың тонна	24,2	100,2
Сауылған сиыр сүті, мың тонна	108,3	105,2
Алынған тауық жұмыртқасы, млн. дана	160,3	94,3

## Баға индексі

	2016 жылғы сәуір 2016 жылғы наурызға, %	2016 жылғы сәуір 2015 жылғы желтоқсанға, %
Тұтыну бағасының индексі	100,4	103,0
Азық-түлік тауарлары	100,3	103,5
Азық-түлік емес тауарлар	100,7	102,6
Ақылы қызметтер	100,3	102,8
Өнеркәсіп өнімдеріне өндіруші кәсіпорындар бағасының индексі	100,4	104,3
Ауыл шаруашылығы өнімін өткізу бағасының индексі	100,4	103,4
Құрылыстағы баға индексі	100,7	101,7
Көліктің барлық түрлерімен жүк тасымалдау тарифтерінің индексі	100,0	100,4
Заңды тұлғаларға көрсетілген почталық және курьерлік қызметтер тарифтерінің индексі	100,0	102,7
Заңды тұлғаларға көрсетілген байланыс қызметтері тарифтерінің индексі	100,0	100,4
Коммерциялық жылжымайтын мүлікті жалға беру бағасының индексі	100,2	99,3

## Шығыс Қазақстан облысы

## Әлеуметтік даму

пайызбен

Халық, адам (2016 жылғы 1 сәуірге)	1 396 349
Туғандар, адам (2016 жылғы қаңтар-наурыз)	5 567
Өлгендер, адам (2016 жылғы қаңтар-наурыз)	3 758
Келгені, адам (2016 жылғы қаңтар-наурыз)	7 134
Кеткені, адам (2016 жылғы қаңтар-наурыз)	8 391
Жұмыспен қамтылған халық, адам (2016 жылғы I тоқсан)	693 343
Жалдамалы қызметкерлер, жұмыспен қамтылған халықтың жалпы санына %-бен (2016 жылғы I тоқсан)	69,2
Жұмыссыздық деңгейі, % (2016 жылғы I тоқсан)	4,9
Жалақы, теңге (2016 жылғы I тоқсан)	108 438
Күнкөрістің ең төменгі деңгейінің шамасы, теңге (2016 жылғы сәуір)	20 743

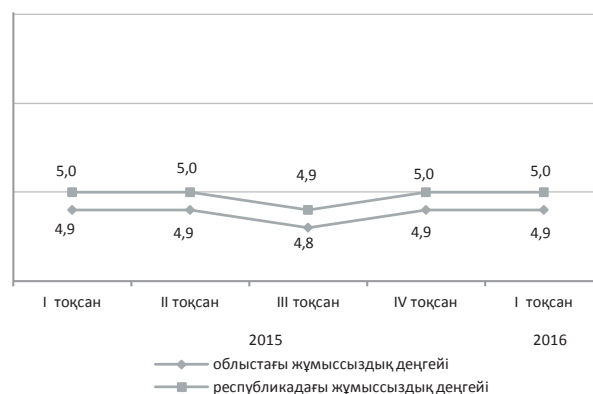

## Экономиканың нақты секторы

2016 жылғы қаңтар-сәуір, пайызбен

	2016 жылғы қаңтар-сәуір 2015 жылғы қаңтар-сәуірге, %-бен	2015 жылғы қаңтар-сәуір 2014 жылғы қаңтар-сәуірге, %-бен
Өнеркәсіп	103,2	92,4
Ауыл шаруашылығы	104,5	102,1
Құрылыс	78,2	108,8
Бөлшек сауда	96,7	104,7
Жүк айналымы	101,1	98,0
Жолаушылар айналымы	102,7	104,1
Байланыс	95,5	100,2

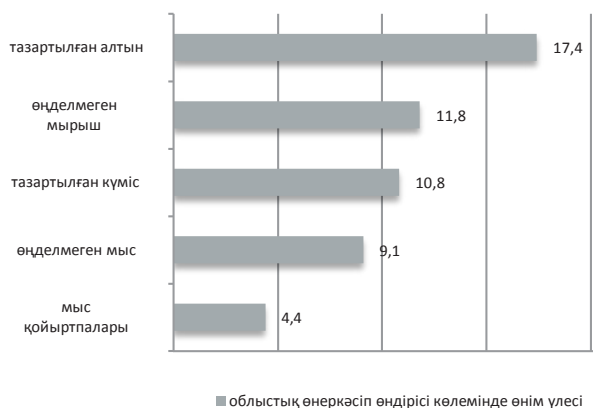

## Ауыл шаруашылығы

	2016 жылғы қаңтар-сәуір	Өткен жылғы тиісті кезеңге пайызбен
Мал мен құстардың шаруашылықта сойылғаны немесе союға өткізілгені (тірідей салмақта), мың тонна	57,2	105,8
Сауылған сиыр сүті, мың тонна	196,3	104,6
Алынған тауық жұмыртқасы, млн. дана	36,8	102,5

## Баға индексі

	2016 жылғы сәуір 2016 жылғы наурызға, %	2016 жылғы сәуір 2015 жылғы желтоқсанға, %
Тұтыну бағасының индексі	100,6	103,4
Азық-түлік тауарлары	100,5	104,3
Азық-түлік емес тауарлар	101,2	104,2
Ақылы қызметтер	100,1	101,5
Өнеркәсіп өнімдеріне өндіруші кәсіпорындар бағасының индексі	101,7	114,0
Ауыл шаруашылығы өнімін өткізу бағасының индексі	100,7	102,9
Құрылыстағы баға индексі	101,0	102,3
Көліктің барлық түрлерімен жүк тасымалдау тарифтерінің индексі	100,0	104,6
Заңды тұлғаларға көрсетілген почталық және курьерлік қызметтер тарифтерінің индексі	100,0	103,4
Заңды тұлғаларға көрсетілген байланыс қызметтері тарифтерінің индексі	100,0	124,4
Коммерциялық жылжымайтын мүлікті жалға беру бағасының индексі	99,9	101,2

## Астана қаласы

## Әлеуметтік даму

Халық, адам (2016 жылғы 1 сәуірге)	877 719
Туғандар, адам (2016 жылғы қаңтар-наурыз)	6 736
Өлгендер, адам (2016 жылғы қаңтар-наурыз)	984
Келгені, адам (2016 жылғы қаңтар-наурыз)	7 825
Кеткені, адам (2016 жылғы қаңтар-наурыз)	8 477

Жұмыспен қамтылған халық, адам (2016 жылғы I тоқсан)	466 105
Жалдамалы қызметкерлер, жұмыспен қамтылған халықтың жалпы санына %-бен (2016 жылғы I тоқсан)	94,9
Жұмыссыздық деңгейі, % (2016 жылғы I тоқсан)	4,7

Жалақы, теңге (2016 жылғы I тоқсан)	189 087
Күнкөрістің ең төменгі деңгейінің шамасы, теңге (2016 жылғы сәуір)	23 732

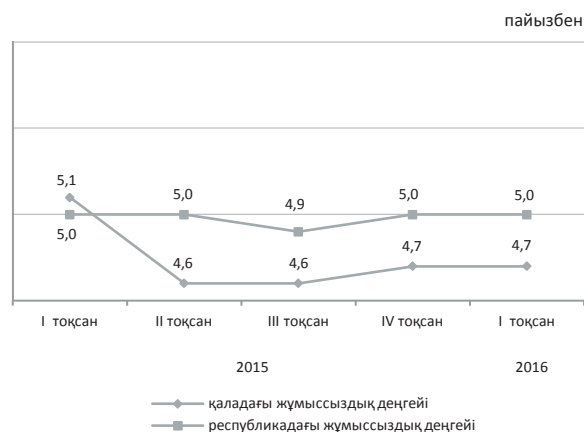

## Экономиканың нақты секторы

2016 жылғы қаңтар-сәуір, пайызбен

	2016 жылғы қаңтар-сәуір 2015 жылғы қаңтар-сәуірге, %-бен	2015 жылғы қаңтар-сәуір 2014 жылғы қаңтар-сәуірге, %-бен
Өнеркәсіп	102,5	114,8
Ауыл шаруашылығы	86,0	88,3
Құрылыс	135,3	112,7
Бөлшек сауда	96,5	104,2
Жүк айналымы	101,1	86,3
Жолаушылар айналымы	111,4	103,4
Байланыс	72,1	104,2



## Ауыл шаруашылығы

	2016 жылғы қаңтар-сәуір	Өткен жылғы тиісті кезеңге пайызбен
Мал мен құстардың шаруашылықта сойылғаны немесе союға өткізілгені (тірідей салмақта), мың тонна	61,6	65,1
Сауылған сиыр сүті, мың тонна	149,2	93,7
Алынған тауық жұмыртқасы, млн. дана	59,0	98,0

## Баға индексі

	2016 жылғы сәуір 2016 жылғы наурызға, %	2016 жылғы сәуір 2015 жылғы желтоқсанға, %
Тұтыну бағасының индексі	100,8	103,7
Азық-түлік тауарлары	101,7	104,4
Азық-түлік емес тауарлар	100,6	102,8
Ақылы қызметтер	100,1	103,8
Өнеркәсіп өнімдеріне өндіруші кәсіпорындар бағасының индексі	99,9	102,5
Ауыл шаруашылығы өнімін өткізу бағасының индексі	-	-
Құрылыстағы баға индексі	100,5	101,4
Көліктің барлық түрлерімен жүк тасымалдау тарифтерінің индексі	100,0	100,1
Заңды тұлғаларға көрсетілген почталық және курьерлік қызметтер тарифтерінің индексі	100,0	104,8
Заңды тұлғаларға көрсетілген байланыс қызметтері тарифтерінің индексі	100,0	98,3
Коммерциялық жылжымайтын мүлікті жалға беру бағасының индексі	99,9	102,9



## Алматы қаласы

## Әлеуметтік даму

Халық, адам (2016 жылғы 1 сәуірге)	1 716 779
Туғандар, адам (2016 жылғы қаңтар-наурыз)	7 562
Өлгендер, адам (2016 жылғы қаңтар-наурыз)	2 736
Келгені, адам (2016 жылғы қаңтар-наурыз)	20 397
Кеткені, адам (2016 жылғы қаңтар-наурыз)	11 926

Жұмыспен қамтылған халық, адам (2016 жылғы I тоқсан)	842 326
Жалдамалы қызметкерлер, жұмыспен қамтылған халықтың жалпы санына %-бен (2016 жылғы I тоқсан)	92,3
Жұмыссыздық деңгейі, % (2016 жылғы I тоқсан)	5,3

Жалақы, теңге (2016 жылғы I тоқсан)	168 724
Күнкөрістің ең төменгі деңгейінің шамасы, теңге (2016 жылғы сәуір)	23 228

пайызбен

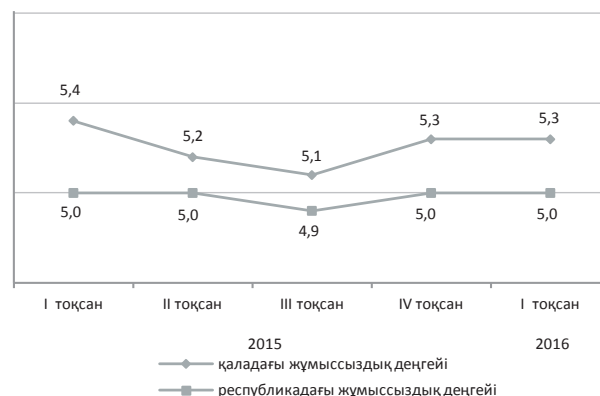

## Экономиканың нақты секторы

	2016 жылғы қаңтар-сәуір 2015 жылғы қаңтар-сәуірге, %-бен	2015 жылғы қаңтар-сәуір 2014 жылғы қаңтар-сәуірге, %-бен
Өнеркәсіп	96,5	102,4
Ауыл шаруашылығы	90,4	37,5
Құрылыс	80,0	96,7
Бөлшек сауда	99,5	101,9
Жүк айналымы	105,5	103,0
Жолаушылар айналымы	106,9	103,6
Байланыс	104,5	104,8

2016 жылғы қаңтар-сәуір, пайызбен

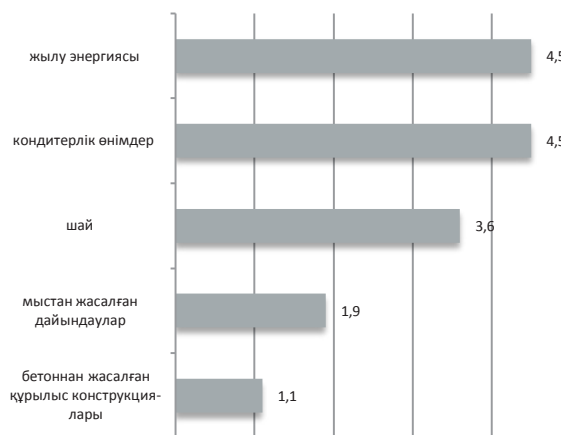

## Ауыл шаруашылығы

	2016 жылғы қаңтар-сәуір	Өткен жылғы тиісті кезеңге пайызбен
Мал мен құстардың шаруашылықта сойылғаны немесе союға өткізілгені (тірідей салмақта), мың тонна	0,3	137,9
Сауылған сиыр сүті, мың тонна	1,1	65,9
Алынған тауық жұмыртқасы, млн. дана	0,2	73,2

## Баға индексі

	2016 жылғы сәуір 2016 жылғы наурызға, %	2016 жылғы сәуір 2015 жылғы желтоқсанға, %
Тұтыну бағасының индексі	100,9	103,9
Азық-түлік тауарлары	101,1	104,3
Азық-түлік емес тауарлар	101,4	106,4
Ақылы қызметтер	100,2	100,9
Өнеркәсіп өнімдеріне өндіруші кәсіпорындар бағасының индексі	101,4	104,6
Ауыл шаруашылығы өнімін өткізу бағасының индексі	-	-
Құрылыстағы баға индексі	100,5	101,9
Көліктің барлық түрлерімен жүк тасымалдау тарифтерінің индексі	98,9	109,4
Заңды тұлғаларға көрсетілген почталық және курьерлік қызметтер тарифтерінің индексі	100,0	102,8
Заңды тұлғаларға көрсетілген байланыс қызметтері тарифтерінің индексі	100,0	100,6
Коммерциялық жылжымайтын мүлікті жалға беру бағасының индексі	100,1	100,4

## 1. Основные показатели

### 1.1 Краткие итоги социально-экономического развития

#### Краткосрочный экономический индикатор

Краткосрочный экономический индикатор в январе-апреле 2016г. к январю-апрелю 2015г. составил 99,1%. Расчет краткосрочного экономического индикатора осуществляется для обеспечения оперативности и базируется на изменении индексов выпуска по базовым отраслям: сельское хозяйство, промышленность, строительство, торговля, транспорт и связь, составляющих 67-68% от ВВП.

#### Уровень жизни

Среднедушевые номинальные денежные доходы населения по оценке в марте 2016г. составили 71890 тенге, что на 16,7% выше, чем в марте 2015г., реальные денежные доходы за указанный период увеличились на 0,9%.

#### Рынок труда и оплата труда

Численность безработных по оценке в апреле 2016г. составила 439,3 тыс. человек. Уровень безработицы составил 4,9% к численности экономически активного населения. Численность лиц, зарегистрированных в органах занятости в качестве безработных, на конец апреля 2016г. составила 74,7 тыс. человек или 0,8% к численности экономически активного населения.

Среднемесячная номинальная заработная плата одного работника по оценке в апреле 2016г. составила 136956 тенге.

#### Цены

Индекс потребительских цен в апреле 2016г. по сравнению с декабрем 2015г. составил 103,6%. Цены на продовольственные товары повысились на 3,9%, непродовольственные товары и платные услуги для населения – по 3,5%. Цены предприятий-производителей на промышленную продукцию в апреле 2016г. по сравнению с декабрем 2015г. повысились на 1,3%.

#### Национальная экономика

Объем валового внутреннего продукта, по предварительным данным, за январь-декабрь 2015г. составил в текущих ценах 40878 млрд. тенге. По сравнению с 2014г. реальный ВВП вырос на 1,2%. В структуре ВВП доля производства товаров составила 35,7%, услуг – 57,7%.

Объем инвестиций в основной капитал в январе-апреле 2016г. составил 1681,7 млрд. тенге, что на 14,9% больше, чем в январе-апреле 2015г.

Количество зарегистрированных юридических лиц по состоянию на 1 мая 2016г. составило 368452 единицы и увеличилось по сравнению с соответствующим периодом предыдущего года на 3,2%, в том числе 359345 единиц с численностью работников менее 100 человек. Количество действующих юридических лиц составило 227672, среди которых малые предприятия (менее 100 человек) составляют 218934 единицы.

#### Торговля

Объем розничной торговли за январь-апрель 2016г. составил 2095,9 млрд. тенге или 97,7% к уровню соответствующего периода 2015г. (в сопоставимых ценах).

Объем оптовой торговли за январь-апрель 2016г. составил 4618 млрд. тенге или 92,3% к уровню соответствующего периода 2015г. (в сопоставимых ценах).

Внешнеторговый оборот Казахстана в январе-марте 2016г. составил 13477,3 млн. долларов США и по сравнению с январем-мартом 2015г. уменьшился на 30%, в том числе экспорт – 8311,4 млн. долларов США (на 30,9% меньше), импорт 5165,9 млн. долларов США (на 28,4% меньше).

#### Реальный сектор экономики

Объем промышленного производства в январе-апреле 2016г. 5469,1 млрд. тенге в действующих ценах, что на 1,4% меньше, чем в январе-апреле 2015г. В обрабатывающей промышленности производство увеличилось на 0,4%. В горнодобывающей промышленности и разработке карьеров производство уменьшилось на 2,7%, в электроснабжении, подаче газа, пара и воздушном кондиционировании – на 0,8%, в водоснабжении, канализационной системе, контроле над сбором и распределением отходов – на 5,8%.

Объем валового выпуска продукции (услуг) сельского хозяйства в январе-апреле 2016г. составил 444,2 млрд. тенге, что больше на 2,6% чем в январе-апреле 2015г.

Объем грузооборота в январе-апреле 2016г. составил 157,6 млрд. ткм (с учетом оценки объема грузооборота индивидуальных предпринимателей, занимающихся коммерческими перевозками) и вырос на 0,5% по сравнению с январем-апрелем 2015г. Объем пассажирооборота составил 81,2 млрд. пкм и вырос на 1,4%.

#### Финансовая система

По данным Министерства финансов Республики Казахстан по состоянию на 1 апреля 2016г. доходы государственного бюджета составили 1841,4 млрд. тенге, или 21,3% по отношению к исполняемому бюджету. Исполнение бюджета по затратам составило 2144,9 млрд. тенге или 23,6% к исполняемому бюджету. По сравнению с соответствующим периодом 2015г. доходы увеличились на 4,4%, затраты увеличились на 28,2%. Дефицит бюджета (с учетом чистого бюджетного кредитования и сальдо по операциям с финансовыми активами) сформировался на уровне 422,4 млрд. тенге.

Кредитные вложения БВУ в отрасли экономики на конец марта 2016г. составили 12486,5 млрд. тенге и увеличились по сравнению с соответствующим периодом прошлого года на 3,7%. В общей сумме кредитов удельный вес долгосрочных кредитов составил 82,5%, кредитов в иностранной валюте 35,1%. Объем депозитов в депозитных организациях составил 16485 млрд. тенге, что на 46,1% больше, чем в соответствующем месяце предыдущего года, депозиты физических лиц составили 6867,2 млрд. тенге и увеличились на 61,2%.

Финансовый результат предприятий с численностью работающих свыше 50 человек за IV квартал 2015г. определился как убыток в сумме 747,5 млрд. тенге, что на 62,6% ниже уровня аналогичного периода 2014г. Уровень рентабельности (убыточности) составил 5,7%. Доля убыточных предприятий среди общего числа отчитавшихся составила 40,2%.

## Мониторинг основных социально-экономических показателей

Март 2016г.

	Январь-март 2016г.	Март 2016г.	Январь- март 2016г.к январю-марту 2015г., в %	Март 2016г. к марту 2015г., в %	Март 2016г. к февралю 2016г., в %
<b>Социально-демографические показатели</b>					
Численность населения на конец периода, тыс. человек	17 733,2	17 733,2	101,5	101,5	100,1
Число родившихся, человек	99 444	32 209	107,9	112,7	100,4
Число умерших, человек	34 444	11 180	103,4	105,6	100,4
Число иммигрантов, человек	3 053	826	73,3	71,3	74,0
Число эмигрантов, человек	5 434	2 063	120,3	119,0	113,9
Число зарегистрированных случаев заболеваний туберкулезом органов дыхания, человек	2 152	595	92,8	91,5	67,4
Число выявленных носителей ВИЧ-инфекции, человек	633	194	121,5	126,8	87,8
Число зарегистрированных уголовных правонарушений, случаев	108 385	34 827	99,6	109,4	97,8
Уровень преступности (уголовных правонарушений на 10 000 населения)	246	-	97,2	-	-
<b>Уровень жизни</b>					
Среднедушевой номинальный денежный доход (оценка), тенге	212 168	71 890	114,7	116,7	102,5
Реальный денежный доход (оценка), %	-	-	99,7	100,9	102,0
Величина прожиточного минимума, тенге	-	20 431	-	107,4	100,3
<b>Рынок труда и оплата труда</b>					
Численность безработных, тыс. человек (оценка)	-	439,3	-	98,6	99,2
Численность зарегистрированных безработных, тыс. человек	-	69,0	-	123,0	104,7
Уровень безработицы, % (оценка)	-	4,9	-	-	-
Доля зарегистрированных безработных, %	-	0,8	-	-	-
Уровень скрытой безработицы, % (оценка)	-	-	-	-	-
Среднемесячная номинальная заработная плата одного работника, тенге (II квартал)	132 769	138 642	111,9	108,8	107,0
Индекс реальной заработной платы, % (II квартал)	-	-	97,3	94,0	106,5
<b>Цены</b>					
Индекс потребительских цен, %	-	-	115,1	115,7	100,5
Индекс цен предприятий-производителей промышленной продукции, %	-	-	107,0	108,2	103,0
Индекс цен реализации на продукцию сельского хозяйства, %	-	-	104,6	105,7	100,5
Индекс цен в строительстве, %	-	-	103,1	103,3	100,3
Индекс цен оптовых продаж, %	-	-	113,7	115,9	100,5
Индекс тарифов на перевозку грузов всеми видами транспорта, %	-	-	131,3	129,9	98,5
Индекс тарифов на услуги почтовые и курьерские для юридических лиц, %	-	-	114,2	114,6	100,9
Индекс тарифов на услуги связи для юридических лиц, %	-	-	100,4	100,9	100,4
Индекс цен экспортных поставок продукции, %	-	-	82,0	84,8	102,1
Индекс цен импортных поступлений продукции, %	-	-	107,7	109,5	101,8
<b>Национальная экономика</b>					
Краткосрочный экономический индикатор, млрд. тенге (рассчитывается по реальному темпу роста шести отраслей - сельское хозяйство, промышленность, строитель- ство, торговля, транспорт, связь)	8 628,9	3 178,0	99,4	99,1	113,3
Валовой внутренний продукт, млрд. тенге (предварительные данные, январь-декабрь 2015г.)	40 878,0	-	101,2	-	-
Инвестиции в основной капитал, млрд. тенге	1 157,0	555,1	115,7	131,4	163,2
<b>Торговля</b>					
Розничная торговля по всем каналам реализации, млрд. тенге	1 535,2	550,2	96,9	99,2	110,9
Внешнеторговый оборот, млн. долларов США	13 477,3	4 667,5	70,0	80,1	104,0
Экспорт товаров, млн. долларов США	8 311,4	2 726,2	69,1	78,0	96,2
Импорт товаров, млн. долларов США	5 165,9	1 941,3	71,6	83,3	117,4
<b>Реальный сектор экономики</b>					
Объем промышленной продукции (товаров, услуг), млрд. тенге	4 058,0	1 453,9	99,2	98,2	113,3
Объем валового выпуска продукции (услуг) сельского хозяйства, млрд. тенге	317,8	125,5	102,9	102,9	130,5
Объем строительных работ, млрд. тенге	287,2	129,7	106,0	108,7	138,0

	Январь-март 2016г.	Март 2016г.	Январь- март 2016г. к январю-марту 2015г., в %	Март 2016г. к марту 2015г., в %	Март 2016г. к февралю 2016г., в %
Перевозки грузов всеми видами транспорта, млн. тонн	803,6	268,5	100,0	99,8	101,3
Грузооборот всех видов транспорта, млрд. ткм	118,7	40,1	100,3	100,6	104,4
Объем услуг почтовой и курьерской деятельности, млрд. тенге	6,0	2,0	88,8	92,2	100,9
Объем услуг связи, млрд. тенге	165,5	54,5	95,7	95,2	102,4
Индекс предпринимательской уверенности в промышленно- сти (IV кв. 2015г.)	+3	-	-	-	-
Индекс предпринимательской уверенности в торговле (IV кв. 2015г.)	-6	-	-	-	-
Индекс предпринимательской уверенности в строительстве (IV кв. 2015г.)	-11	-	-	-	-
<b>Финансовая система</b>					
Денежная масса М3, млрд. тенге	-	17 787,7	-	144,4	102,1
Наличные деньги в обращении, млрд. тенге	-	1 302,8	-	125,6	105,3
Депозиты в депозитных организациях, на конец периода, млрд. тенге (без учета счетов нерезидентов)	-	16 485,0	-	146,1	101,8
депозиты физических лиц, на конец периода, млрд. тенге (без учета счетов нерезидентов)	-	6 867,2	-	161,1	99,2
Кредиты БВУ экономики и населения, млрд. тенге	-	12 486,5	-	103,7	99,6
Долгосрочные кредитные вложения БВУ, млрд. тенге	-	10 298,1	-	106,1	99,4
Рентабельность предприятий и организаций, % (IV кв. 2015г.)	-16,0	-	-	-	-
Дебиторская задолженность предприятий и организаций, млрд. тенге (на 1 января 2016г.)	7 858,9	-	105,1	-	-
Задолженность по обязательствам предприятий и организа- ций, млрд. тенге (на 1 января 2016г.)	41 370,6	-	108,4	-	-

Апрель 2016г.

	Январь- апрель 2016г.	Апрель 2016г.	Январь-апрель 2016г. к январю- апрелю 2015г., в %	Апрель 2016г. к апрелю 2015г., в %	Апрель 2016г. к марту 2016г., в %
<b>Социально-демографические показатели</b>					
Численность населения на конец периода, тыс. человек	...	...	...	...	...
Число родившихся, человек	...	...	...	...	...
Число умерших, человек	...	...	...	...	...
Число иммигрантов, человек	...	...	...	...	...
Число эмигрантов, человек	...	...	...	...	...
Число зарегистрированных случаев заболеваний туберкулезом органов дыхания, человек	...	...	...	...	...
Число выявленных носителей ВИЧ-инфекции, человек	...	...	...	...	...
Число зарегистрированных уголовных правонарушений, случаев	...	...	...	...	...
Уровень преступности (уголовных правонарушений на 10 000 населения)	...	...	...	...	...
<b>Уровень жизни</b>					
Среднедушевой номинальный денежный доход (оценка), тенге	...	...	...	...	...
Реальный денежный доход (оценка), %	-	-	...	...	...
Величина прожиточного минимума, тенге	-	20 527	-	107,8	100,5
<b>Рынок труда и оплата труда</b>					
Численность безработных, тыс. человек (оценка)	-	439,3	-	97,9	100,0
Численность зарегистрированных безработных, тыс. человек	-	74,7	-	117,2	108,2
Уровень безработицы, % (оценка)	-	4,9	-	-	-
Доля зарегистрированных безработных, %	-	0,8	-	-	-
Уровень скрытой безработицы, % (оценка)	-	0,5	-	-	-
Среднемесячная номинальная заработная плата одного работника, тенге (оценка)	133 816	136 956	112,4	113,9	98,8
Индекс реальной заработной платы, % (оценка)	-	-	-	97,9	98,2
<b>Цены</b>					
Индекс потребительских цен, %	-	-	115,4	116,3	100,6
Индекс цен предприятий-производителей промышленной продукции, %	-	-	109,0	115,3	104,7

	Январь-апрель 2016г.	Апрель 2016г.	Январь-апрель 2016г.к январю-апрелю 2015г., в %	Апрель 2016г. к апрелю 2015г., в %	Апрель 2016г. к марту 2016г., в %
Индекс цен реализации на продукцию сельского хозяйства, %	-	-	105,2	106,9	100,3
Индекс цен в строительстве, %	-	-	103,4	104,1	100,8
Индекс цен оптовых продаж, %	-	-	114,4	116,6	100,3
Индекс тарифов на перевозку грузов всеми видами транспорта, %	-	-	130,9	129,7	99,9
Индекс тарифов на услуги почтовые и курьерские для юридических лиц, %	-	-	114,3	114,6	100,0
Индекс тарифов на услуги связи для юридических лиц, %	-	-	100,6	101,2	100,0
Индекс цен экспортных поставок продукции, %	-	-	...	...	...
Индекс цен импортных поступлений продукции, %	-	-	...	...	...
<b>Национальная экономика</b>					
Краткосрочный экономический индикатор, млрд. тенге (рассчитывается по реальному темпу роста шести отраслей - сельское хозяйство, промышленность, строительство, торговля, транспорт, связь)	11 712,8	3 083,9	99,1	98,3	100,1
Валовой внутренний продукт, млрд. тенге	...	-	...	-	-
Инвестиции в основной капитал, млрд. тенге	1 681,7	524,7	114,9	113,2	93,8
<b>Торговля</b>					
Розничная торговля по всем каналам реализации, млрд. тенге	2 095,9	560,7	97,7	100,0	101,1
Внешнеторговый оборот, млн. долларов США	...	...	...	...	...
Экспорт товаров, млн. долларов США	...	...	...	...	...
Импорт товаров, млн. долларов США	...	...	...	...	...
<b>Реальный сектор экономики</b>					
Объем промышленной продукции (товаров, услуг), млрд. тенге	5 469,1	1 411,1	98,6	96,9	95,7
Объем валового выпуска продукции (услуг) сельского хозяйства, млрд. тенге	444,2	126,4	102,6	101,7	100,1
Объем строительных работ, млрд. тенге	470,2	183,0	106,3	106,5	139,7
Перевозки грузов всеми видами транспорта, млн. тонн	1 067,7	264,2	99,5	98,0	98,4
Грузооборот всех видов транспорта, млрд. ткм	157,6	38,9	100,5	101,0	96,9
Объем услуг почтовой и курьерской деятельности, млрд. тенге	8,1	2,1	88,4	87,2	104,5
Объем услуг связи, млрд. тенге	219,1	53,5	95,5	94,9	98,3
<b>Финансовая система</b>					
Денежная масса М3, млрд. тенге	...	...	...	...	...
Наличные деньги в обращении, млрд. тенге	...	...	...	...	...
Депозиты в депозитных организациях, на конец периода, млрд. тенге (без учета счетов нерезидентов)	...	...	...	...	...
депозиты физических лиц, на конец периода, млрд. тенге (без учета счетов нерезидентов)	...	...	...	...	...
Кредиты БВУ экономики и населения, млрд. тенге	...	...	...	...	...
Долгосрочные кредитные вложения БВУ, млрд. тенге	...	...	...	...	...
Рентабельность предприятий и организаций, %	...	...	...	...	...
Дебиторская задолженность предприятий и организаций, млрд. тенге	...	...	...	...	...
Задолженность по обязательствам предприятий и организаций, млрд. тенге	...	...	...	...	...

\* С января 2016г. индексы цен экспортных поставок, импортных поступлений характеризуют изменение цен внешнеторговых сделок, выраженных в тенге (в предыдущие годы – в долларах США).

Примечание:

Показатели, формируемые с опозданием, представлены в предыдущей таблице.

Данные приведены по новой классификации видов экономической деятельности ОКЭД.

## 2. Социально-демографические показатели

### 2.1 Численность населения

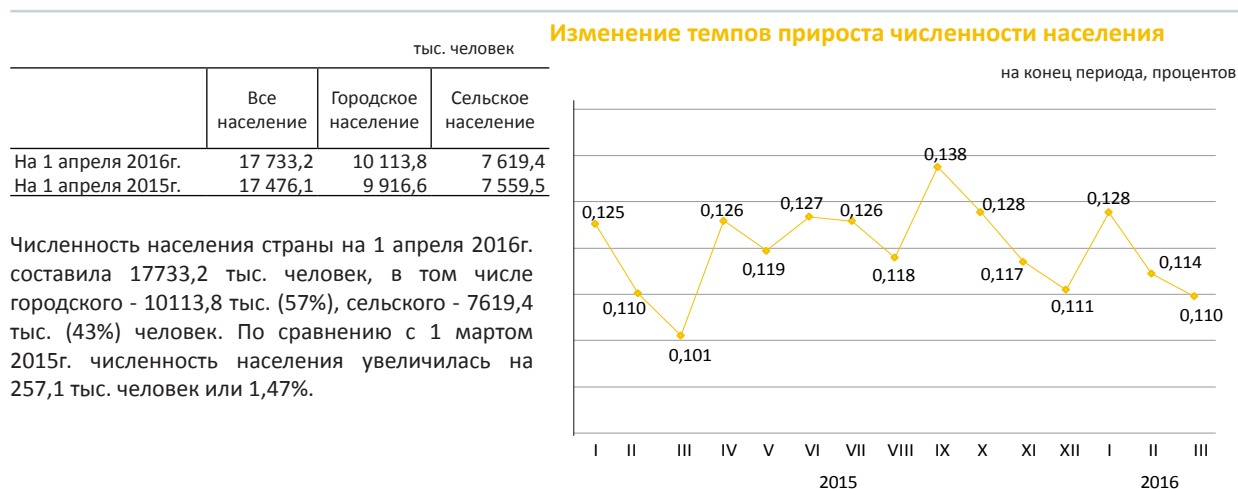

Численность населения страны на 1 апреля 2016г. составила 17733,2 тыс. человек, в том числе городского - 10113,8 тыс. (57%), сельского - 7619,4 тыс. (43%) человек. По сравнению с 1 мартом 2015г. численность населения увеличилась на 257,1 тыс. человек или 1,47%.

### Естественное движение населения

	Человек		На 1 000 человек	
	январь-март 2016г.	январь-март 2015г.	январь-март 2016г.	январь-март 2015г.
Родившиеся	99 444	92 109	22,47	21,31
Умершие	34 444	33 247	7,78	7,70
Естественный прирост	65 000	58 862	14,69	13,61
Браки	29 822	30 335	6,74	7,02
Разводы	11 908	11 998	2,69	2,77

### Изменение естественного прироста населения

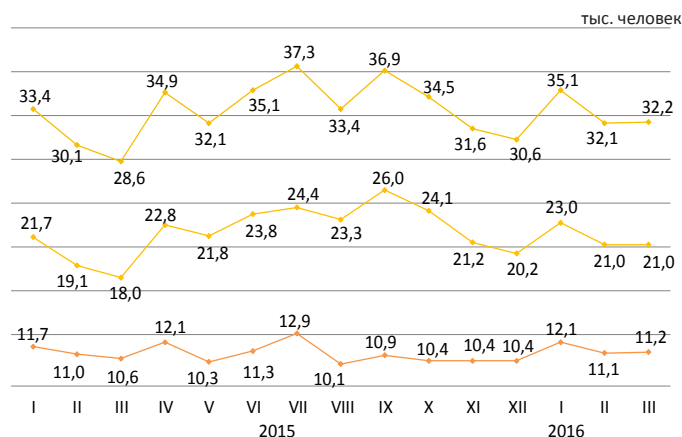

За январь-март 2016г. в республике зарегистрировано 1033 (за январь-март 2015г. – 847) умерших младенцев в возрасте до 1 года. По сравнению с соответствующим периодом 2015г. число умерших детей в возрасте до 1 года увеличилось на 22%.

За январь-март 2016г. коэффициент младенческой смертности составил 10,39 (9,23) случаев на 1000 родившихся.

Основной причиной младенческой смертности являются состояния, возникающие в перинатальном периоде, от которых в январе-марте 2016г. умерло 551 (444) младенцев или 53,3% (52,4%) от общего числа смертных случаев среди младенцев. Число умерших младенцев от врожденных аномалий составило 217 (169) или 21% (20%), от болезней органов дыхания – 91 (56) или 8,8% (6,6%) и от несчастных случаев, отравлений и травм – 39 (42) или 3,8% (5%).

### Динамика коэффициентов младенческой смертности

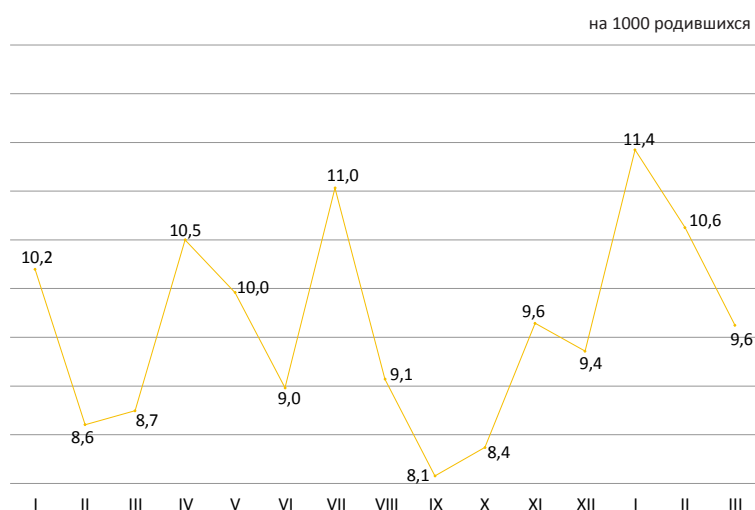

## 2.2 Миграция населения

### Миграция населения

	человек	
	Январь-март 2016г.	Январь-март 2015г.
<b>Прибыло</b>		
Всего	100 713	121 233
внешняя миграция	3 053	4 165
в том числе:		
страны СНГ	2 296	3 672
другие страны	757	493
внутренняя миграция	97 660	117 068
<b>Выбыло</b>		
Всего	103 094	121 584
внешняя миграция	5 434	4 516
в том числе:		
страны СНГ	4 765	4 039
другие страны	669	493
внутренняя миграция	97 660	117 068
<b>Сальдо миграции</b>		
Всего	-2 381	-351
внешняя миграция	-2 381	-351
в том числе:		
страны СНГ	-2 469	-367
другие страны	88	16
внутренняя миграция	-	-

### Изменение внешней миграции

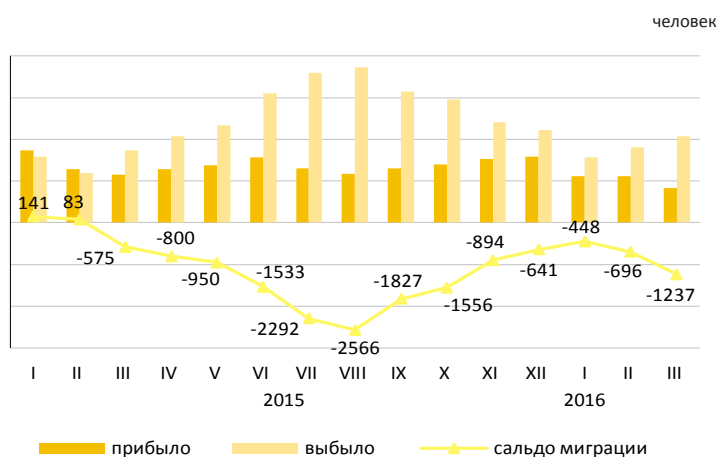

В январе-марте 2016г. по сравнению с январем-мартом 2015г. число прибывших в Казахстан уменьшилось на 26,7%, число выбывших из Казахстана увеличилось на 20,3%.

Основной миграционный обмен страны происходит с государствами СНГ. Доля прибывших из стран СНГ и выбывших в эти страны составили 75,2% и 87,7% соответственно.

Численность мигрантов, переезжающих в пределах страны уменьшилось на 16,6%. По межрегиональным перемещениям положительное сальдо миграции населения сложилось в 6-и регионах страны: городе Алматы (8586 человек), Акмолинской (320 человек), Костанайской (318 человек), Мангистауской (291 человек), Павлодарской (280 человек) и Атырауской (83 человека) областях.

### Структура внешней миграции по отдельным этническим группам

	Прибывшие		Выбывшие	
	январь-март 2016г.	январь-март 2015г.	январь-март 2016г.	январь-март 2015г.
Всего	100	100	100	100
Казахи	56,2	61,4	5,0	7,3
Русские	19,6	16,6	70,2	69,5
Узбеки	2,9	1,5	0,2	0,5
Украинцы	2,8	2,3	6,8	6,9
Татары	1,6	1,6	2,7	2,0
Немцы	1,4	1,6	8,2	7,4
Другие	15,5	15,0	6,9	6,4

### Межрегиональная миграция населения за январь-март 2016г.

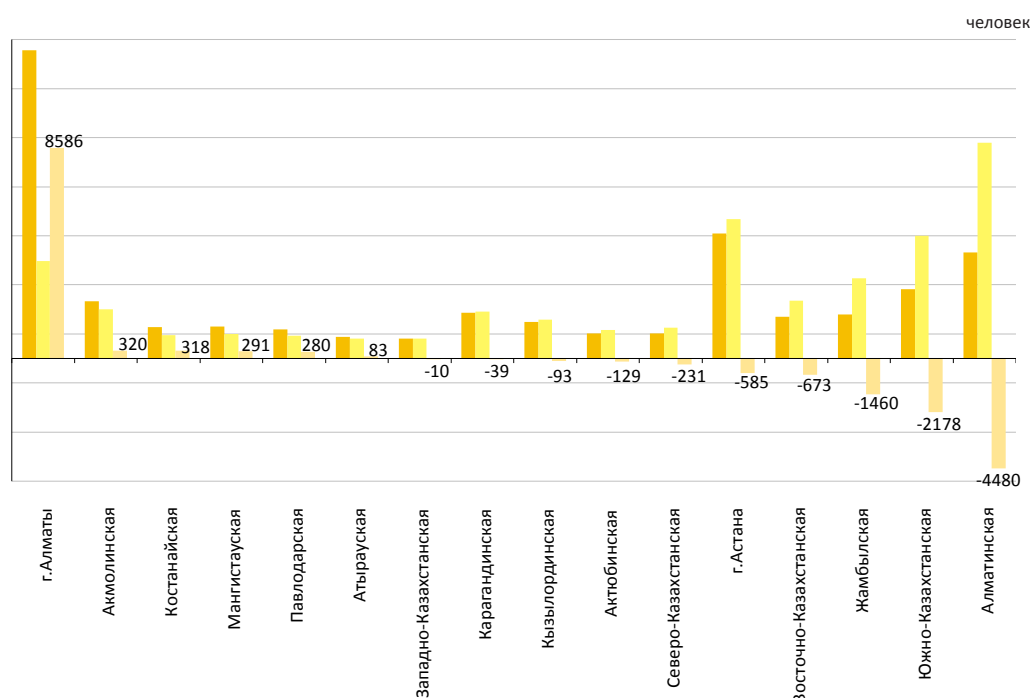



## 2.3 Заболеваемость населения

(по данным РГКП «НПЦСЭиМ» КЗПП МНЭ)

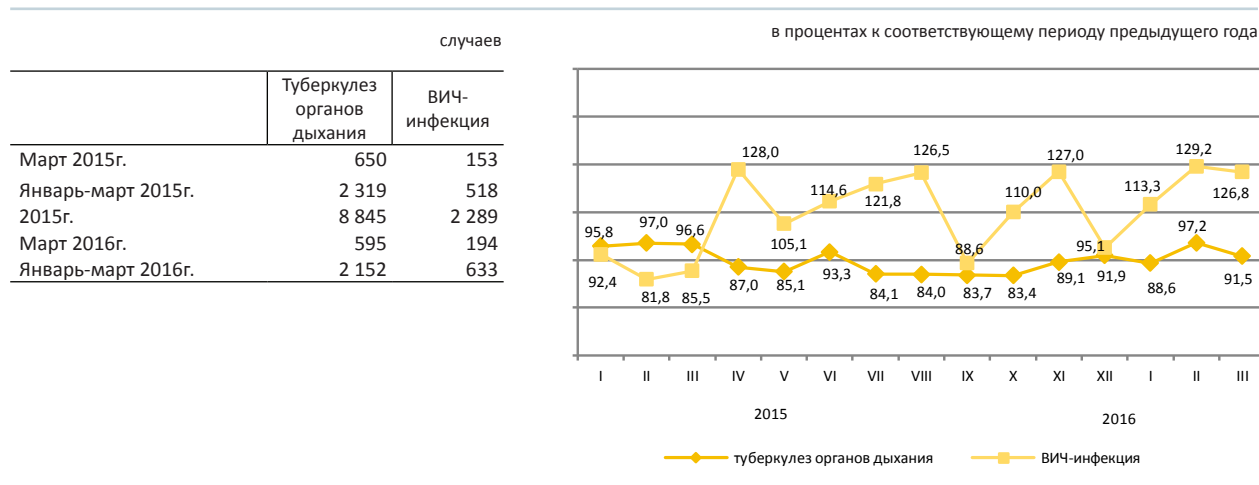

### Уровень заболеваемости отдельными инфекционными заболеваниями в январе-марте 2016г.

Наибольшее распространение среди зарегистрированных инфекционных заболеваний получили острые инфекции верхних дыхательных путей – 7885,7 (в соответствующем периоде 2015г. – 7094,8) случаев на 100000 населения, туберкулез органов дыхания – 49,3 (53,9), острые кишечные инфекции – 51,6 (50,8), сифилис – 28,3 (33,5), педикулез – 13 (13) и чесотка – 4,6 (4,9), вирусные гепатиты – 3,5 (4,5).

### Рост заболеваемости населения отдельными видами инфекционных заболеваний

в процентах

	Март 2016г. к февралю 2016г.	
	всего	сельская местность
Бруцеллез, впервые диагностированный	133,3	121,7

### Число зарегистрированных случаев наиболее распространенных заболеваний

	Январь-март 2016г.	Март 2016г.	Январь-март 2016г. к январю-марту 2015г., в процентах	Март 2016г. к марту 2015г., в процентах	Март 2016г. к февралю 2016г., в процентах
Ротавирусный энтерит					
всего	410	137	91,1	91,3	102,2
из них дети до 14 лет	404	133	90,0	89,3	100,8
сельская местность	-	18	-	54,5	94,7
Бактериальная дизентерия					
всего	95	26	123,4	123,8	89,7
из них дети до 14 лет	52	15	118,2	136,4	93,8
сельская местность	-	4	-	400,0	40,0
Бруцеллез, впервые диагностированный					
всего	97	40	84,3	88,9	133,3
из них дети до 14 лет	11	3	91,7	150,0	60,0
сельская местность	-	28	-	80,0	121,7
Эхинококкоз					
всего	232	83	110,5	151,0	110,7
из них дети до 14 лет	59	15	98,3	83,3	71,4
сельская местность	-	55	-	161,8	110,0



## 2.4 Пенсионное обеспечение и социальная защита населения

(по данным МЗСР)

	Средний размер назначенных пенсий / пособий, тенге	Число получателей, тыс. человек
<b>Пенсионная выплата по возрасту<sup>1)</sup></b>		
IV квартал 2014г.	36 068	1 795,3
IV квартал 2015г.	38 933	1 860,2
<b>государственная базовая пенсионная выплата</b>		
IV квартал 2014г.	10 450	1 828,5
IV квартал 2015г.	11 182	1 895,1
<b>государственное социальное пособие</b>		
IV квартал 2014г.	19 918	682,2
IV квартал 2015г.	21 674	675,3
<b>Специальное государственное пособие</b>		
IV квартал 2014г.	5 701	1 309,0
IV квартал 2015г.	6 059	1 319,1
<b>Государственная жилищная помощь<sup>2)</sup></b>		
I квартал 2015г.	5 027,1	64,2
I квартал 2016г.	5 067,6	59,3
<b>Государственная адресная социальная помощь</b>		
Январь-апрель 2015 г.	2 948,1	29,5
Январь-апрель 2016 г.	3 090,6	22,3

<sup>1)</sup> Лица достигшие пенсионного возраста.

<sup>2)</sup> В графе «Число получателей» указано тысяч семей.

### Средний размер и численность получателей пенсий (пособий)

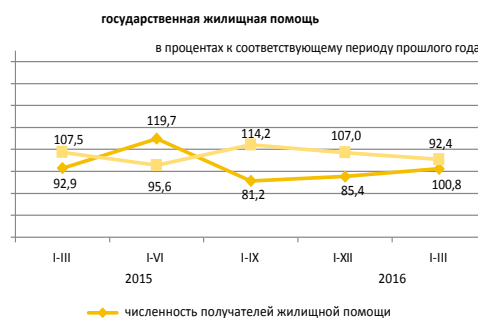
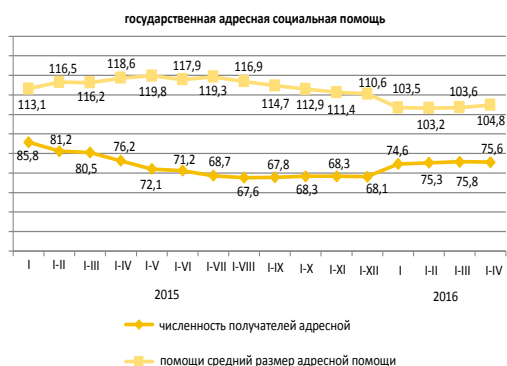
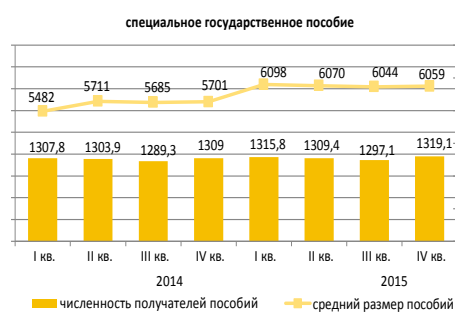
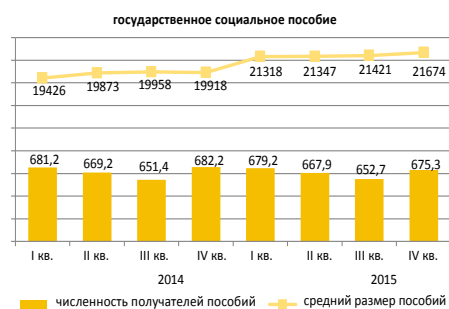
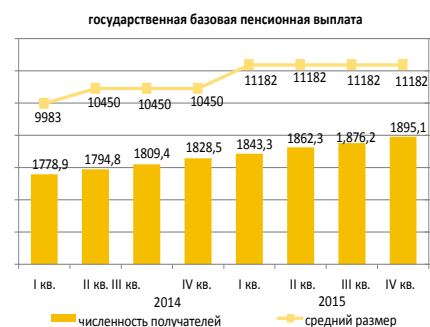
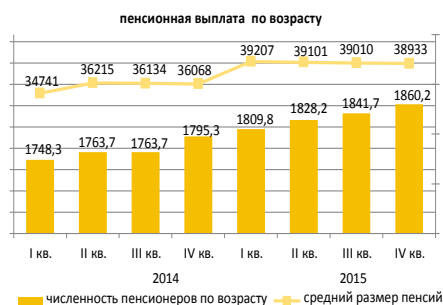

## 2.5 Преступность

(по данным КПСиСУ ГП)



По расследованным в отчетном периоде уголовным правонарушениям в целом по республике установленная сумма материального ущерба составила 123078,8 млн. тенге, из них на уголовные правонарушения в сфере экономической деятельности приходится – 66,4%, против собственности – 31,0%.

Правоохранительными органами республики выявлено 28 163 лиц, совершивших уголовные правонарушения (в 1,3 раза больше, чем в соответствующем периоде 2015г.), привлечено к уголовной ответственности 11487 лиц, что в 1,4 раза больше, чем в соответствующем периоде 2015г. Из числа выявленных лиц, совершивших уголовные правонарушения, 13,7% составляли женщины (в соответствующем периоде 2015г. – 14,1%), 2,8% - несовершеннолетние (3,4%), 1,6% – выполнявшие государственные функции (1,5%). Удельный вес лиц, ранее совершавших уголовные правонарушения, составил 18% (4,2%).

В среднем по Казахстану каждый седьмой, совершивший уголовное правонарушение, находился в состоянии алкогольного опьянения, почти каждый седьмой – в составе группы. Большую часть всех выявленных лиц, совершивших уголовные правонарушения, составили безработные – 84% (в январе-марте 2015г. – 81,1%).

### По категориям уголовных правонарушений

	Январь-март 2016г.	В процентах к итогу	В процентах к соответствующему периоду предыдущего года
Число зарегистрированных уголовных правонарушений - всего, случаев	108 385	100	99,6
Уголовные правонарушения против личности	5 869	5,4	98,4
из них:			
убийство	202		80,5
умышленное причинение тяжкого вреда здоровью	576		110,3
умышленное причинение средней тяжести вреда здоровью	2 084		100,3
Уголовные правонарушения против собственности	77 747	71,7	102,3
из них:			
кражи чужого имущества	54 295		105,1
мошенничество	9 815		79,4
грабеж	2 963		84,7
разбой	232		88,5
вымогательство	268		98,2
Уголовные правонарушения против общественной безопасности и общественного порядка	5 939	5,5	65,0
из них: хулиганство	4 794		59,0
Уголовные правонарушения против здоровья населения и нравственности	3 230	3,0	102,0
из них: уголовные правонарушения, связанные с наркотиками	2 900		102,8
Коррупционные и иные уголовные правонарушения против интересов государственной службы и государственного управления	1 957	1,8	91,5
Воинские уголовные правонарушения	188	0,2	82,5
Транспортные уголовные правонарушения	2 188	2,0	112,6
Другие	11 267	10,4	109,6

\* С 1 января 2015г. введен в действие новый Уголовный кодекс Республики Казахстан (в редакции от 3 июля 2014г.), в который включены новые статьи, а также статьи из КоАП РК.

### 3. Уровень жизни

#### 3.1 Доходы населения

##### Среднедушевые номинальные денежные доходы населения (оценка)

	тенге
	Среднедушевые номинальные денежные доходы населения
2015г.	
I квартал	61 650
II квартал	66 204
III квартал	67 918
IV квартал	72 676
2016г.*	
I квартал	70 722

\*Предварительные данные.



Среднедушевые номинальные денежные доходы населения по оценке в марте 2016г. составили 71890 тенге, что на 16,7% выше, чем в марте 2015г., реальные денежные доходы за указанный период увеличились на 0,9%.

в процентах к соответствующему периоду предыдущего года

	Март 2016г.	Январь-март 2016г.
Индекс номинальных денежных доходов	116,7	114,7
Индекс реальных денежных доходов	100,9	99,7

##### Структура денежных доходов

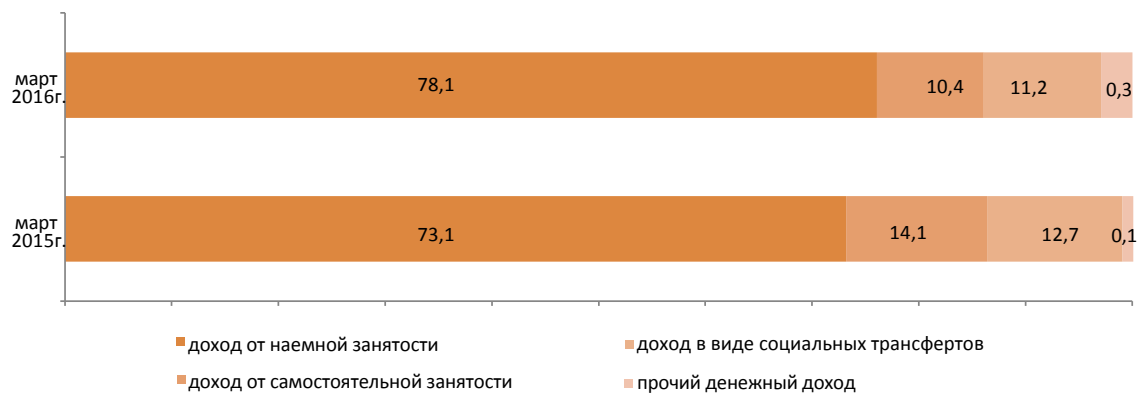

### 3.2 Величина прожиточного минимума

	в среднем за год, тенге
2015г. ....	19 647
	за месяц, тенге
Апрель 2015г. ....	19 038
Апрель 2016г. ....	20 527

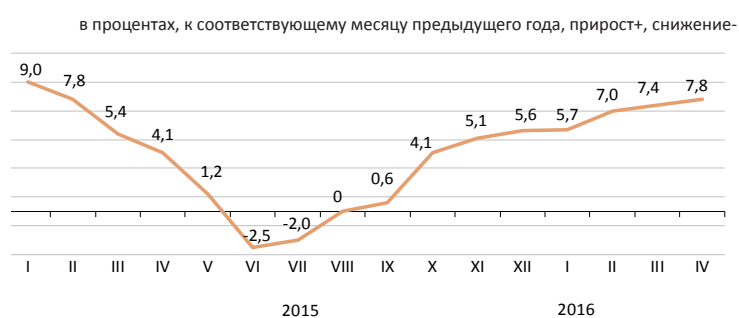

Величина прожиточного минимума в среднем на душу населения, рассчитанная исходя из минимальных норм потребления основных продуктов питания, в апреле 2016г. относительно предыдущего месяца увеличилась на 0,5%, апреля 2015г. — на 7,8%.

	Апрель 2016г., тенге	Апрель 2016г. к		Структура
		марту 2016г.	декабрю 2015г.	
Величина прожиточного минимума	20 527	100,5	103,6	100,0
в том числе				
продовольственные товары	12 316	100,5	103,6	60,0
непродовольственные товары и услуги	8 211	100,5	103,6	40,0

#### Структура продовольственной корзины

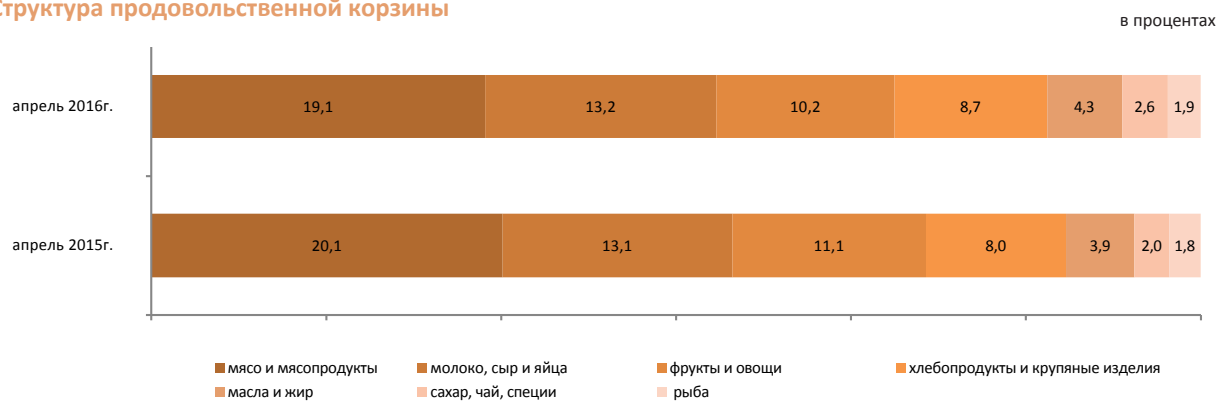

#### По социально-демографическим группам

	Величина прожиточного минимума, тенге			Соотношение с величиной прожиточного минимума, в процентах
	всего	продовольственные товары	непродовольственные товары и платные услуги	
В среднем на душу населения	20 527	12 316	8 211	100,0
дети, до 13 лет	16 688	10 013	6 675	81,3
подростки, 14-17 лет				
юноши	25 916	15 550	10 366	126,3
девушки	19 860	11 916	7 944	96,8
трудоспособное население, старше 18 лет				
мужчины	24 375	14 625	9 750	118,7
женщины	19 349	11 610	7 739	94,3
пенсионеры и пожилые люди	19 201	11 521	7 680	93,5

## 4. Рынок труда и оплата труда

### 4.1 Занятость по найму на предприятиях (организациях)<sup>1)</sup>

Численность наемных работников на предприятиях (организациях) в I квартале 2016г. составила 3660,8 тыс. человек, из них на крупных и средних предприятиях – 2712,8 тыс. человек.

В I квартале 2016г. на крупные и средние предприятия было принято 154,2 тыс. человек. Выбыло по различным причинам 192,9 тыс. человек. Отработано одним работником 439,1 часов.

На конец I квартала 2016г. на крупных и средних предприятиях были не заполнены 23,6 тыс. вакантных мест (0,9% к численности наемных работников).

	I квартал 2016г.		
	тыс. человек	в процентах к предыдущему кварталу	в процентах к соответствующему кварталу 2014г.
Всего	3 660,8	101,1	101,6
из них на крупных и средних предприятиях	2 712,8	100,0	100,0

### Наличие и движение наемных работников, занятых на крупных и средних предприятиях, по отдельным видам экономической деятельности

	I квартал 2016г.			
	численность наемных работников	принято работников	выбыло работников	из них в связи с сокращением и ликвидацией
Всего	2 712,8	154,2	192,9	11,5
Сельское, лесное и рыбное хозяйство	76,7	3,4	4,8	0,2
Промышленность	647,9	30,9	42,9	1,3
Строительство	183,2	19,0	24,9	1,0
Оптовая и розничная торговля; ремонт автомобилей и мотоциклов	142,5	15,8	24,3	0,9
Транспорт и складирование	217,9	11,4	11,8	0,2
Финансовая и страховая деятельность	78,5	4,1	6,0	0,2
Профессиональная, научная и техническая деятельность	77,1	4,1	6,5	0,5
Деятельность в области административного и вспомогательного обслуживания	105,5	14,8	15,4	0,6
Государственное управление и оборона; обязательное социальное обеспечение	224,0	9,4	14,4	1,3
Образование	435,0	9,8	8,8	0,1
Здравоохранение и социальные услуги	356,9	15,6	13,9	0,1
Прочие виды деятельности	167,6	15,9	19,2	5,1

### Численность наемных работников на предприятиях (организациях) за I квартал 2016г.

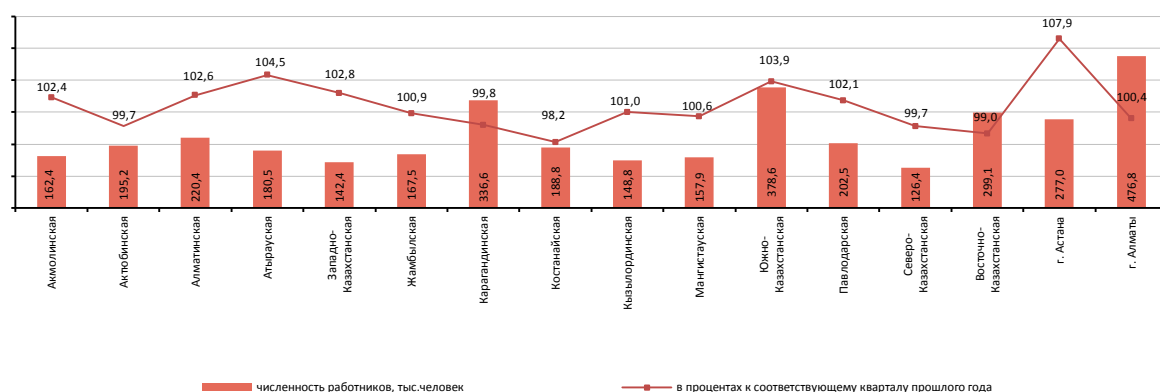

<sup>1)</sup> Без учета работников малых предприятий, занимающихся предпринимательской деятельностью.

<sup>2)</sup> Фактическая численность работников по оценке.

<sup>3)</sup> С учетом новых критериев отнесения субъектов малого предпринимательства, согласно Закону «О частном предпринимательстве».

## 4.2 Занятое и безработное население

	Уровень безработицы, в процентах	Уровень молодежной безработицы, в процентах	
		тенге	
		15-24 <sup>1)</sup>	15-28 <sup>2)</sup>
2015г. <sup>3)</sup>			
I квартал	5,0	4,2	4,3
II квартал	5,0	4,4	4,5
III квартал	4,9	4,1	4,2
IV квартал	5,0	4,6	4,5
2016г. <sup>3)</sup>			
I квартал	5,0	4,1	4,3
Апрель <sup>4)</sup>	4,9	-	-

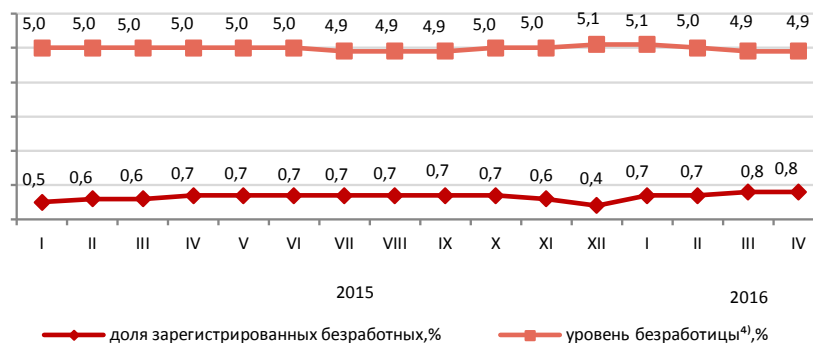

Численность безработных, определяемая по методологии МОТ, в апреле 2016г. по оценке составила 439,3 тыс. человек, уровень безработицы – 4,9%. Официально зарегистрированы в органах занятости в качестве безработных 74,7 тыс. человек (доля зарегистрированных безработных – 0,8%).

	I квартал 2016г. <sup>3)</sup>		
	тыс. человек	в процентах к IV кварталу 2015г.	в процентах к I кварталу 2015г.
Экономически активное население	8 907,2	99,4	100,1
Занятое население	8 463,4	99,4	100,2
наемные работники	6 235,1	100,2	100,2
самостоятельно занятые работники	2 228,3	97,5	100,1
продуктивно занятые	1 809,6	101,5	108,7
непродуктивно занятые	418,7	83,4	74,6
Безработное население	443,8	98,4	99,2
Экономически неактивное население	3 691,4	101,6	100,9

отчет айға пайызбен<sup>4)</sup>

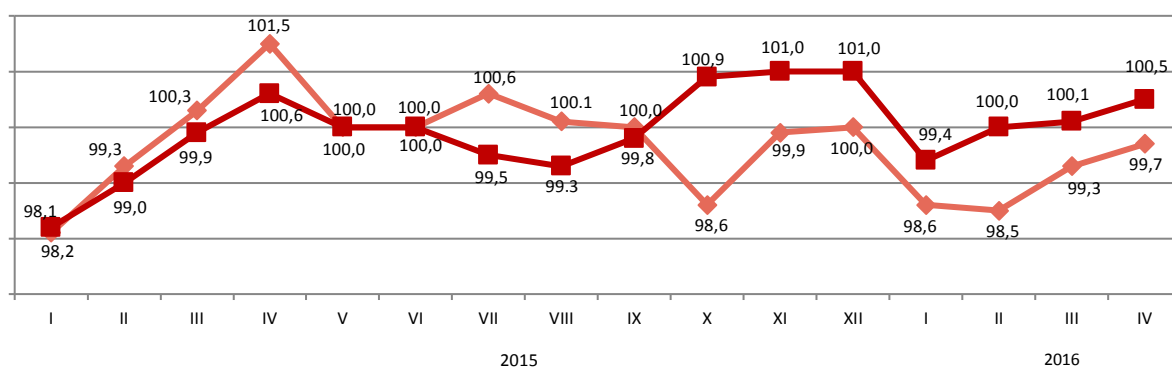

	Апрель 2016г.	
	тыс. человек	в процентах к марту 2016г.
Число обратившихся в органы занятости за трудовым посредничеством	30,0	122,0
Число трудоустроенных граждан	14,5	109,3
Направлены на профессиональную подготовку или переподготовку, на повышение квалификации	1,5	124,8
Приняли участие в общественных работах	10,2	128,6

<sup>1)</sup> Согласно стандартам Международной организации труда.

<sup>2)</sup> Согласно Закона РК «О государственной молодежной политике».

<sup>3)</sup> Данные итогов выборочного обследования по расширенной сети.

<sup>4)</sup> Оценка.

### 4.3 Оплата труда

в процентах к соответствующему периоду  
предыдущего года

	Индекс номинальной зарботной платы	Индекс реальной зарботной платы
Март 2016г.*	108,8	94,0
Январь-март 2016г.	111,9	97,3

\* Данные по оценке

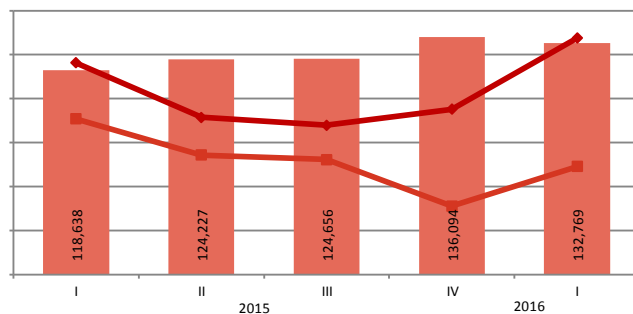

— среднемесячная номинальная заработная плата, тенге  
— индекс номинальной заработной платы, в процентах к соответствующему месяцу предыдущего года  
— индекс реальной заработной платы, в процентах к соответствующему месяцу предыдущего года

	Среднемесячная номинальная зарботная плата, тенге	В процентах к среднереспубли- канскому уровню	В процентах к соответствующему кварталу предыдущего года	
			индекс номинальной зарботной платы	индекс реальной зарботной платы
По всем видам экономической деятельности	132 769	100,0	111,9	97,3
Сельское, лесное и рыбное хозяйство	61 746	46,5	104,9	91,1
Промышленность	181 881	137,0	108,7	94,4
Строительство	157 886	118,9	117,4	102,0
Оптовая и розничная торговля; ремонт автомобилей и мотоциклов	123 473	93,0	106,4	92,4
Транспорт и складирование	165 601	124,7	104,2	90,5
Услуги по проживанию и питанию	124 038	93,4	112,7	98,0
Информация и связь	183 788	138,4	111,4	96,8
Финансовая и страховая деятельность	249 606	188,0	119,8	104,1
Операции с недвижимым имуществом	115 823	87,2	116,4	101,1
Профессиональная, научная и техническая деятельность	298 027	в 2 раза	124,5	108,2
Деятельность в области административного и вспомогательного обслуживания	110 176	83,0	111,0	96,5
Государственное управление и оборона; обязательное социальное обеспечение	109 885	82,8	109,4	95,1
Образование	88 503	66,7	119,8	104,1
Здравоохранение и социальные услуги	99 185	74,7	113,6	98,7
Искусство, развлечения и отдых	105 547	79,5	121,8	105,8
Предоставление прочих видов услуг	221 337	166,7	106,3	92,3

В I квартале 2016г. среднемесячная номинальная заработная плата одного работника составила 132769 тенге, на крупных и средних предприятиях 145721 тенге.

С 1 января 2016г. минимальная заработная плата установлена в размере 22859 тенге.

#### Среднемесячная номинальная заработная плата

тенге

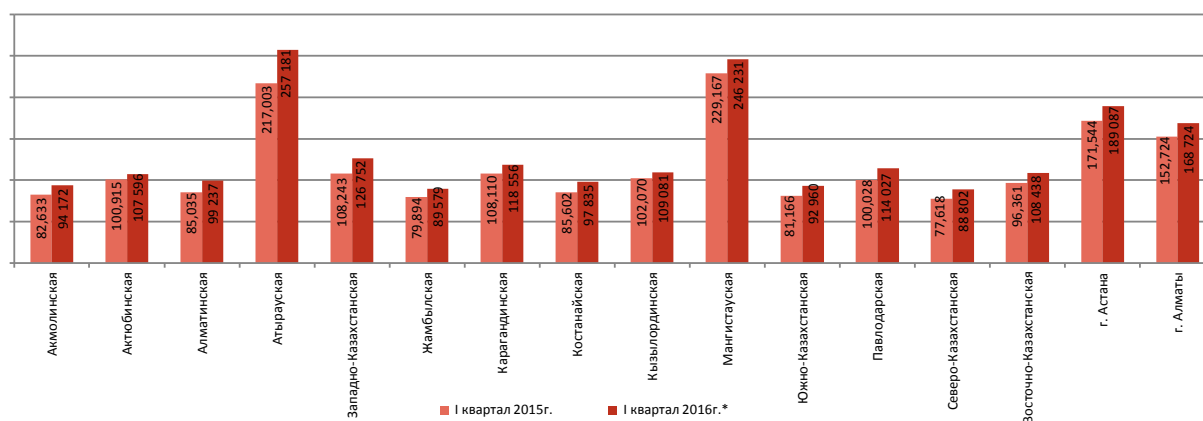

\* С учетом новых критериев отнесения субъектов малого предпринимательства, согласно Закону «О частном предпринимательстве».

## 5. Цены

### 5.1 Индекс потребительских цен

на конец периода, в процентах к декабрю предыдущего года

2015г.....113,6

в процентах к предыдущему месяцу

Апрель 2015г.....100,1

Апрель 2016г.....100,6

В апреле 2016г. повышение цен отмечено на капусту на 34,1%, крупы – на 6,5%, морковь – на 3,8%, безалкогольные напитки – на 2,8%, хлеб пшеничный из муки первого сорта – на 2,5%, маргарин – на 1,9%, консервы рыбные неликвидные, кондитерские изделия – по 1,5%, овощи переработанные и консервированные – на 1,4%, алкогольные напитки – на 1,1%, их снижение – на огурцы на 31,8%, яйца – на 3,4%, молоко пастеризованное – на 0,8%.

Прирост цен на фармацевтическую продукцию составил 1,9%, товары личного пользования – 1,2%, ковры, бытовые приборы, моющие и чистящие средства, ювелирные изделия и часы – по 1%. Бензин подорожал на 1,1%.

Уровень цен на услуги дошкольного и начального образования вырос на 2,1%, здравоохранения – на 1,4%, спортивных комплексов, парикмахерских и салонов красоты – по 0,4%. Проезд воздушным пассажирским транспортом подешевел на 2,2%.

в процентах к предыдущему месяцу, прирост +, снижение -

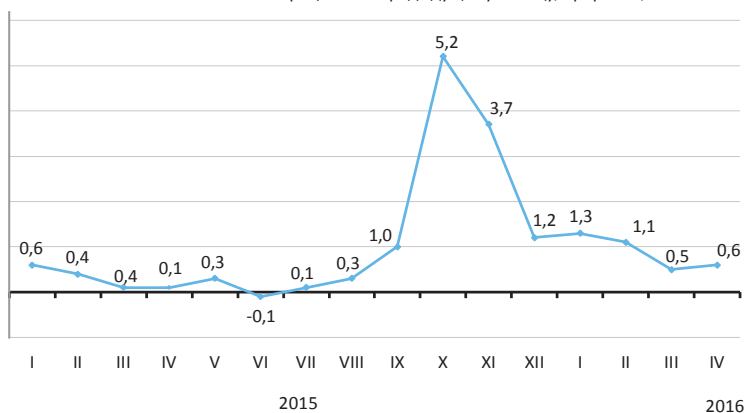

	Апрель 2016г. к				в процентах
	марту 2016г.	декабрю 2015г.	апрелю 2015г.	декабрю 2010г.	Январь-апрель 2016г. к январю-апрелю 2015г.
Товары и услуги	100,6	103,6	116,3	150,8	115,4
Продовольственные товары	100,7	103,9	113,1	147,8	112,4
Непродовольственные товары	100,8	103,5	127,3	153,8	125,8
Платные услуги для населения	100,4	103,5	109,7	150,9	109,1

в процентах к предыдущему месяцу, прирост



в процентах

	Апрель 2016г. к				Январь-апрель 2016г. к январю-апрелю 2015г.
	марту 2016г.	декабрю 2015г.	апрелю 2015г.	декабрю 2010г.	
Индекс потребительских цен	100,6	103,6	116,3	150,8	115,4
Базовый индекс потребительских цен	100,7	103,7	116,7	152,0	115,7
Индекс цен для групп населения:					
с наименьшими денежными доходами	100,8	104,1	115,1	149,6	113,9
с наибольшими денежными доходами	100,7	103,6	116,8	150,7	115,8



## 5.2 Индекс цен предприятий-производителей

### На промышленную продукцию

на конец периода, в процентах к декабрю предыдущего года	
2015г.....	95,2
в процентах к предыдущему месяцу	
Апрель 2015г.....	98,2
Апрель 2016г.....	104,7

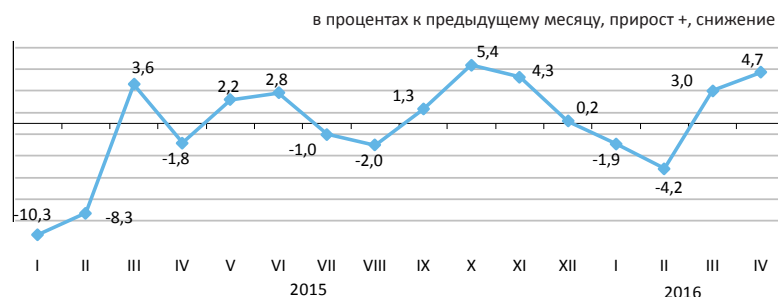

### На приобретенную продукцию производственно-технического назначения

на конец периода, в процентах к декабрю предыдущего года	
2016г.....	105,6
в процентах к предыдущему месяцу	
Апрель 2015г.....	99,3
Апрель 2016г.....	101,2

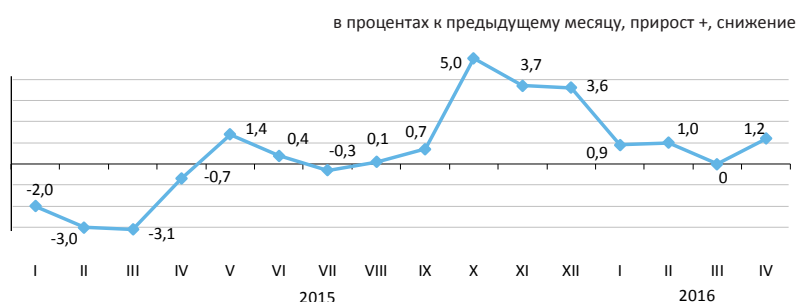

В апреле текущего года увеличение цен предприятий-производителей отмечено на нефть на 10,4%, бензин – на 7,3%, металлические руды – на 2,2%, топливо дизельное – на 1,9%, уголь – на 1,4%, их уменьшение – на газ природный на 2,9%, мазут – на 1,4%.

Цены на цинк стали выше на 5,1%, прокат черных металлов – на 4,9%, медь – на 3,3%, свинец – на 3,1%, на ферросплавы – ниже на 1,3%, благородные металлы и алюминий – по 0,5%.

Крупы подорожали на 6,4%, чай – на 2%, маргарин – на 1,8%, мясо скота – на 1,3%, птицы – на 1,2%, хлеб – на 0,9%, молочные продукты – на 0,6%.

	Апрель 2016г. к				Январь-апрель 2016г. к январю-апрелю 2015г.
	марту 2016г.	апрелю 2015г.	декабрю 2015г.	декабрю 2010г.	
Промышленность - всего	104,7	115,3	101,3	116,0	109,0
Произведенная продукция	105,2	116,1	101,1	113,5	109,0
Услуги производственного характера	100,2	108,5	102,6	148,1	109,1
Базовый индекс (без учета изменения цен на нефть и металлы)	101,7	111,5	103,3	132,0	109,0

### По видам экономической деятельности

	пайызбен							
	Апрель 2016г. к							
	марту 2016г.		апрелю 2015г.		декабрю 2015г.		декабрю 2010г.	
	на промышленную продукцию	на приобретенную продукцию	на промышленную продукцию	на приобретенную продукцию	на промышленную продукцию	на приобретенную продукцию	на промышленную продукцию	на приобретенную продукцию
Горнодобывающая промышленность и разработка карьеров	108,3	99,5	110,7	102,3	96,3	99,9	97,3	158,7
Обрабатывающая промышленность	100,5	101,7	125,4	124,0	109,0	104,1	142,0	131,6
Электроснабжение, подача газа, пара и воздушное кондиционирование	100,1	100,3	110,2	108,2	105,7	102,0	172,6	165,8
Водоснабжение; канализационная система, контроль над сбором и распределением отходов	101,8	...	110,4	...	105,1	...	172,5	...

### По видам энергоресурсов

	Апрель 2016г. к				Январь-апрель 2016г. к январю-апрелю 2015г.
	марту 2016г.	апрелю 2015г.	декабрю 2015г.	декабрю 2010г.	
Энергоресурсы, всего	108,2	108,0	95,3	100,3	100,6
Сырьевые энергоресурсы	110,0	108,4	94,2	93,2	99,5
Нефтепродукты	96,6	111,6	96,3	131,1	114,4
Электроэнергия	100,1	107,9	105,8	177,8	107,5

## 5.3 Индексы цен в сельском и лесном хозяйстве

### На продукцию сельского хозяйства

	на конец периода, в процентах к декабрю предыдущего года
2015г. ....	102,7
	в процентах к предыдущему месяцу
Апрель 2015г. ....	99,2
Апрель 2015г. ....	100,3

В апреле 2016г. по сравнению с предыдущим месяцем цены на гречиху повысились на 1,8%, овес - на 0,9%, пшеницу - на 0,8%, просо - на 0,6%, ячмень - на 0,2%.

Овощная продукция подешевела на 3,1%. Цены на лук репчатый снизились на 3,7%, свеклу столовую - на 2,3%, картофель - на 2,2%, морковь столовую - на 0,2%, а на капусту выросли на 0,1%. Семена подсолнечника подорожали на 1,2%, бобы соевые - на 0,4%.

Мясо птиц подорожало на 0,6%, скота крупного рогатого - на 0,4%, овец и лошадей - по 0,3%. Цены на яйца снизились на 1,1%, на молоко сырое - повысились на 0,6%.

в процентах к предыдущему месяцу, прирост +, снижение -

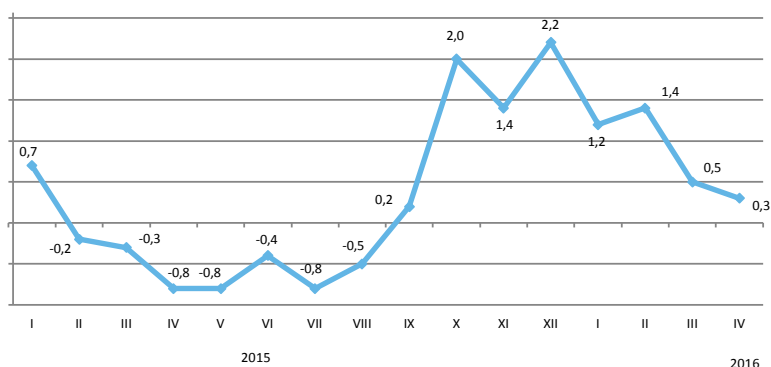

	Апрель 2016г. к				в процентах
	марту 2016г.	декабрю 2015г.	апрелю 2015г.	декабрю 2010г.	Январь-апрель 2016г. к январю-апрелю 2015г.
Продукция сельского хозяйства	100,3	103,5	106,9	134,8	105,2
Продукция растениеводства	100,4	104,0	106,4	129,6	105,0
Продукция животноводства	100,3	102,8	107,6	133,8	105,5

в процентах к предыдущему месяцу, прирост +, снижение -



### По видам продукции сельского хозяйства

в процентах

	Апрель 2016г. к				Январь-апрель 2016г. к январю-апрелю 2015г.
	марту 2016г.	декабрю 2015г.	апрелю 2015г.	декабрю 2010г.	
Пшеница	100,8	105,4	108,2	128,3	105,8
Ячмень	100,2	103,2	105,1	145,0	104,5
Овес	100,9	101,3	101,9	123,4	101,9
Гречиха	101,8	108,4	155,3	95,4	164,3
Картофель	97,8	96,6	89,1	92,3	89,9
Скот крупный рогатый	100,4	103,0	104,5	142,7	103,6
Лошади	100,3	100,1	97,1	132,7	97,1
Овцы	100,3	101,4	99,8	167,7	99,8
Свиньи	100,3	102,4	98,3	111,1	96,4
Птица	100,6	105,4	106,4	117,5	103,6
Молоко сырое	100,6	104,0	102,1	131,8	97,9
Яйца	98,9	99,9	137,1	108,5	132,7

## 5.4 Индекс цен в строительстве

	на конец периода, в процентах к декабрю предыдущего года
2015г.....	102,8
	в процентах к предыдущему месяцу
Апрель 2015г.....	100,1
Апрель 2016г.....	100,8

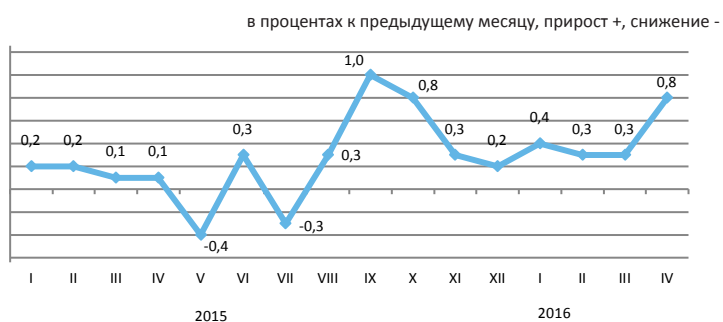

В апреле текущего года по сравнению с предыдущим месяцем цены приобретения строительными организациями на санитарно-технические изделия повысились на 6%, сталь листовую – на 2,7%, растворы строительные – на 1,5%, стержни и прутки – на 1,2%, песок природный – на 0,4%, щебень – на 0,2%.

Гипс стал дешевле на 2%, бетон товарный – на 1,6%, кирпич – на 0,9%, краски и эмали – на 0,3%.

	Апрель 2016г. к				Январь-апрель 2016г. к январю-апрелю 2015г.
	марту 2016г.	декабрю 2015г.	апрелю 2015г.	декабрю 2010г.	
Строительство	100,8	101,9	104,1	124,5	103,4
Строительно-монтажные работы	100,9	101,9	104,5	126,1	103,7
Машины и оборудование	100,1	101,4	101,5	118,7	101,3
Прочие работы и затраты	100,6	101,7	105,2	125,8	105,0

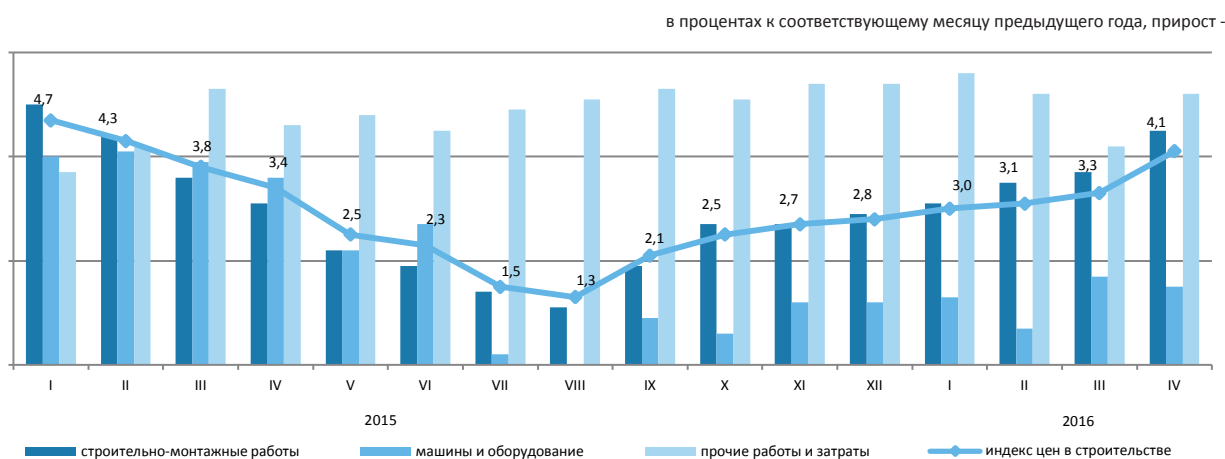

## Индекс цен на приобретенные строительные материалы

	Апрель 2016г. к				Январь-апрель 2016г. к январю-апрелю 2015г.
	марту 2016г.	декабрю 2015г.	апрелю 2015г.	декабрю 2010г.	
Производство горнодобывающей промышленности	100,2	101,1	100,0	112,5	100,5
Древесина и изделия из древесины	100,0	100,3	101,4	106,4	101,3
Краски, лаки и покрытия аналогичные	99,8	100,8	99,1	107,6	99,3
Плитки и плиты керамические	99,8	101,8	110,8	117,7	110,6
Портландцемент	99,9	100,5	96,3	100,8	95,3
Изделия из бетона для строительных целей	99,7	99,7	99,6	105,0	99,2
Бетоны и растворы	99,1	99,0	98,9	108,4	98,6
Металлы черные основные	100,8	99,6	101,6	100,4	99,5
Металлоконструкции строительные сборные	100,0	100,0	100,4	112,0	101,4

## 5.5 Цены на рынке жилья

### Изменение цен продажи нового жилья

на конец периода, в процентах к декабрю предыдущего года

2015г. ....115,8

в процентах к предыдущему месяцу

Апрель 2015г. ....99,8

Апрель 2016г. ....99,9

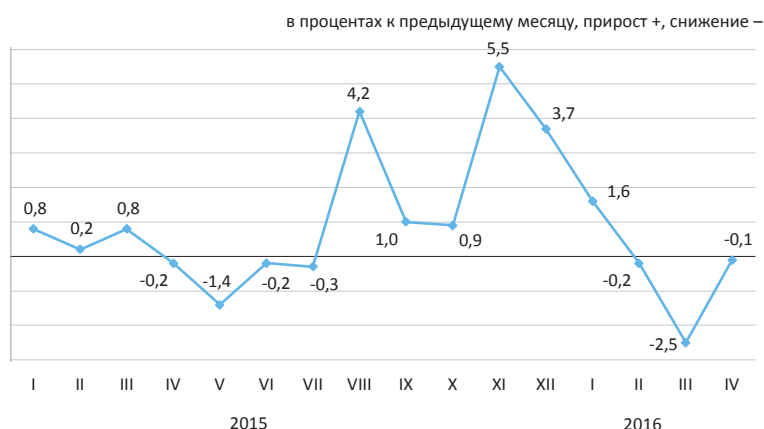

### Изменение цен перепродажи благоустроенного жилья

на конец периода, в процентах к декабрю предыдущего года

2015г. ....109,1

в процентах к предыдущему месяцу

Апрель 2015г. ....99,5

Апрель 2016г. ....99,6

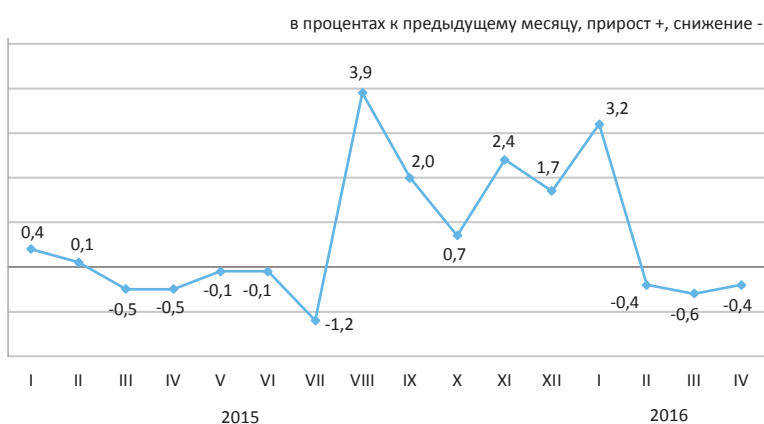

### Изменение арендной платы за благоустроенное жилье

на конец периода, в процентах к декабрю предыдущего года

2015г. ....103,5

в процентах к предыдущему месяцу

Апрель 2015г. ....100,5

Апрель 2015г. ....100,0

В апреле 2016г. в среднем по республике цены перепродажи благоустроенного жилья снизились на 0,4%, продажи нового – на 0,1%. Арендная плата за благоустроенное жилье осталась без изменений.

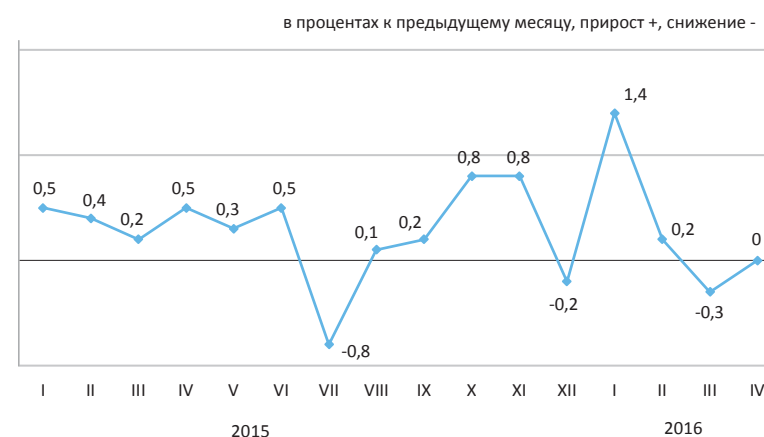

	Цена за 1 кв.м, тенге	Апрель 2016г. к				Январь-апрель 2016г. к январю-апрелю 2015г.
		марту 2016г.	декабрю 2015г.	апрелю 2015г.	декабрю 2010г.	
Продажа нового жилья	253 191*	-0,1	-1,3	12,5	67,6	14,5
Перепродажа благоустроенного жилья	193 227	-0,4	1,7	11,5	81,1	11,6
Арендная плата за благоустроенное жилье	1 298	0,0	1,3	3,1	55,1	3,8

\* Цена за один квадратный метр общей площади квартир с черновой, чистовой отделкой.

## 5.6 Индекс цен оптовых продаж



## Товары классифицированные по конечному назначению

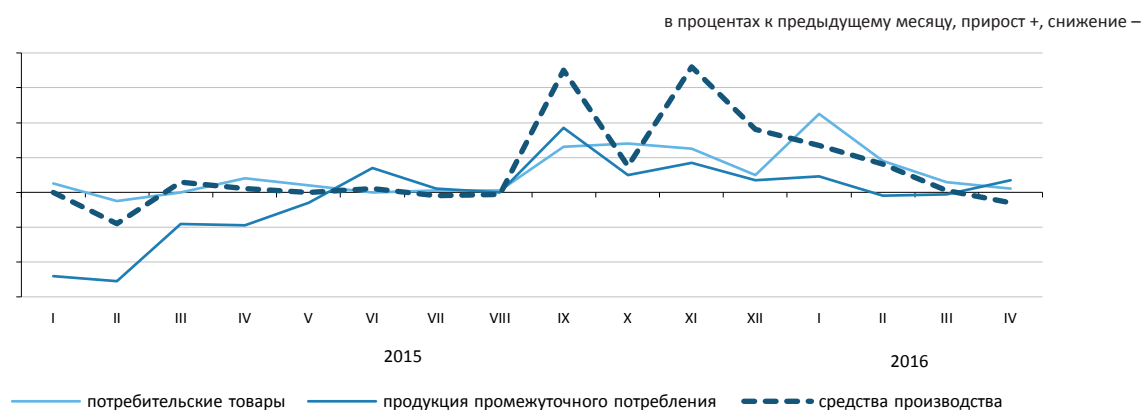

## По основным группам

в процентах

	Апрель 2016г. к				Январь-апрель 2016г. к январю-апрелю 2015г.
	марту 2016г.	апрелю 2015г.	декабрю 2015г.	декабрю 2010г.	
Фрукты и овощи свежие	101,7	115,7	109,1	137,6	115,1
Мясо и мясные продукты	101,2	106,5	102,6	143,9	103,7
Продукты молочные, яйца, масла и жиры	99,9	111,5	106,0	135,1	109,5
Сахар, шоколад, изделия кондитерские	100,6	133,4	109,2	150,1	128,5
Кофе, чай, какао и пряности	100,5	120,9	107,1	143,9	119,2
Детали и принадлежности для автомобилей	101,0	111,1	103,0	140,6	116,0
Посуда и средства чистящие	100,0	109,3	103,3	137,6	110,5
Товары и препараты фармацевтические и медицинские	100,5	125,1	109,7	164,9	124,3
Топливо твердое, жидкое, газообразное	100,6	106,0	98,1	116,2	101,0
Товары химические	102,3	118,9	106,5	140,1	115,2
Шины	100,7	109,5	104,3	119,1	106,4

## 5.7 Индексы тарифов на услуги транспорта, почтовые, курьерские и связи для юридических лиц

### На услуги грузового транспорта

на конец периода, в процентах к декабрю предыдущего года

2015г. ....125,9

в процентах к предыдущему месяцу

Апрель 2015г. ....100,1

Апрель 2016г. ....99,9



### По видам грузового транспорта

В апреле 2016г. по сравнению с предыдущим месяцем тарифы на услуги железнодорожного транспорта повысились на 0,6%, автомобильный – на 0,3%.

Тарифы на услуги трубопроводного транспорта снизились на 0,9%, а воздушный и внутренний водный транспорт остались без изменений.

в процентах

	Апрель 2016г. к			
	марту 2016г.	декабрю 2015г.	апрелю 2015г.	декабрю 2010г.
Грузовой транспорт	99,9	104,7	129,7	207,0
Автомобильный	100,3	101,4	100,5	113,4
Железнодорожный	100,6	103,7	123,5	188,0
Воздушный	100,0	123,6	123,6	129,0
Трубопроводный	99,1	106,1	140,4	237,5
Внутренний водный	100,0	100,0	99,5	123,4

### На услуги почтовые и курьерские

на конец периода, в процентах к декабрю предыдущего года

2015г. ....112,0

в процентах к предыдущему месяцу

Апрель 2015г. ....100,0

Апрель 2016г. ....100,0

### На услуги связи

на конец периода, в процентах к декабрю предыдущего года

2015г. ....100,7

в процентах к предыдущему месяцу

Апрель 2015г. ....99,7

Апрель 2016г. ....100,0

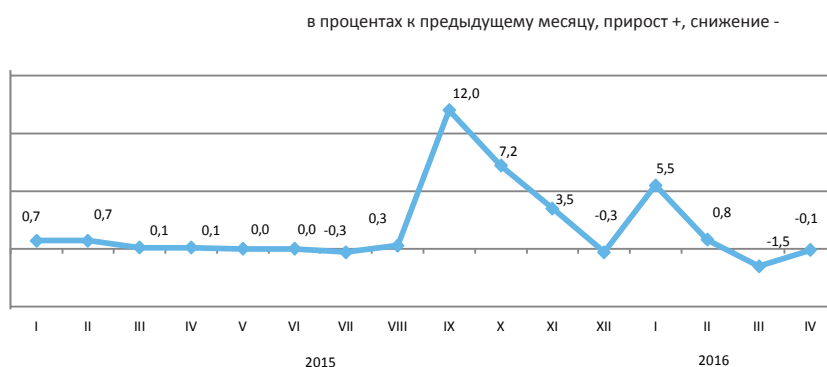

### По видам услуг почтовых, курьерских и связи

в процентах

	Апрель 2016г. к			
	марту 2016г.	декабрю 2015г.	апрелю 2015г.	декабрю 2010г.
Услуги почтовые и курьерские	100,0	103,2	114,6	139,9
Услуги почтовые	100,0	104,4	130,6	210,8
Услуги курьерские	100,0	102,5	102,2	100,5
Услуги связи	100,0	100,7	101,2	78,5
Местная телефонная связь	100,0	100,1	100,1	97,8
Междугородная телефонная связь	100,0	102,8	107,5	103,6
Услуги по предоставлению доступа к Интернет по проводным сетям	100,0	100,9	100,1	55,0
Услуги мобильной связи				
Услуги по предоставлению доступа к Интернет по беспроводным сетям	100,0	99,8	97,2	79,8
Услуги телекоммуникационные прочие	100,0	100,9	100,5	85,2

## 5.8 Индексы цен внешней торговли

### Экспортные поставки

на конец периода, в процентах к декабрю предыдущего года	
2015г.....	73,5
в процентах к предыдущему месяцу	
Март 2015г.....	96,8
Март 2016г.....	102,1

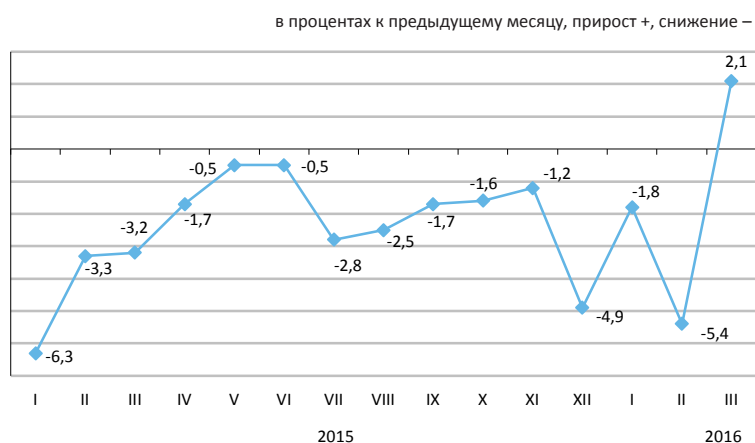

### Импортные поступления

на конец периода, в процентах к декабрю предыдущего года	
2015г.....	89,0
в процентах к предыдущему месяцу	
Март 2015г.....	100,6
Март 2016г.....	101,8

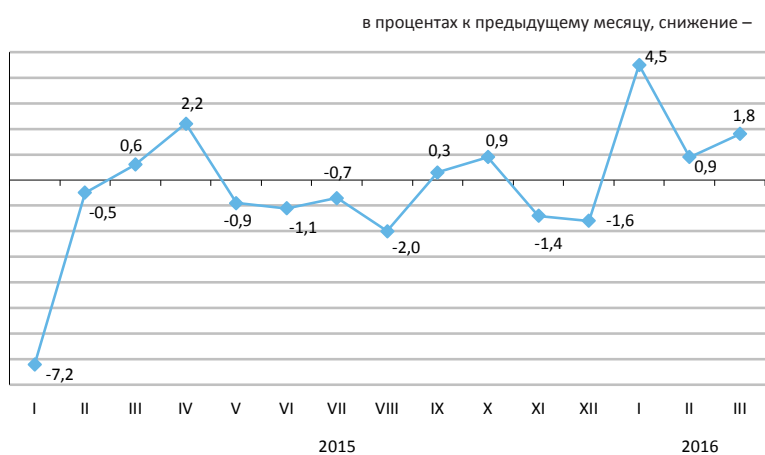

В марте текущего года повышение цен экспортных поставок отмечено на медь на 14,1%, свинец – на 7,4%, ферросплавы – на 6,3%, нефть – на 2,2%, их снижение – на уголь на 4%, руды цветных и черных металлов – на 2,7%, пшеницу – на 1,4%. Из импортируемой продукции овощи подорожали на 15,7%, табак – на 8,2%, рыба – на 1,6%, масло растительное подешевело на 6,6%, какао – на 4%, сахар – на 3,8%.

	Март 2016г. к			Январь-март 2016г. к январю-марту 2015г.
	февралю 2016г.	марту 2015г.	декабрю 2015г.	
Экспорт - всего	102,1	84,8	94,9	82,0
Сырье	101,7	75,8	88,2	73,1
Полуфабрикаты	103,7	105,9	113,1	100,6
Готовые товары	98,4	92,7	105,3	90,9
Импорт - всего	101,8	109,5	107,3	107,7
Сырье	97,9	109,5	105,6	116,8
Полуфабрикаты	100,6	101,4	102,8	102,0
Готовые товары	102,3	111,5	108,3	108,2

### По группам продукции

	Экспортные поставки			Импортные поступления		
	март 2016г. к			март 2016г. к		
	февралю 2016г.	марту 2015г.	декабрю 2015г.	февралю 2016г.	марту 2015г.	декабрю 2015г.
Молочная продукция, яйца птиц	94,1	62,1	62,2	98,6	60,9	70,8
Зерновые культуры	87,1	69,5	85,1	97,2	90,2	89,7
Сахар и кондитерские изделия из сахара	96,7	78,7	85,1	97,0	87,7	95,3
Алкогольные и безалкогольные напитки	96,1	92,6	100,4	102,5	85,3	86,1
Минеральные продукты	96,6	65,3	67,3	98,9	80,1	81,0
Черные и цветные металлы	103,0	81,3	84,4	102,1	107,8	92,5
Продукция химической промышленности	101,0	115,1	111,2	95,0	88,6	90,0
Пластмассы и изделия из них	99,7	66,0	95,2	99,3	82,5	87,7
Текстиль и текстильные изделия	97,9	97,8	87,2	98,1	94,4	92,1

\* С января 2016г. индексы цен экспортных поставок, импортных поступлений характеризуют изменение цен внешнеторговых сделок, выраженных в тенге (в предыдущие годы – в долларах США).

## 5.9 Индекс цен на аренду коммерческой недвижимости

на конец периода,  
в процентах к декабрю предыдущего года

2015г.....102,1

в процентах к предыдущему месяцу

Апрель 2015г.....100,2

Апрель 2016г.....100,0

в процентах к предыдущему месяцу, прирост+, снижение-

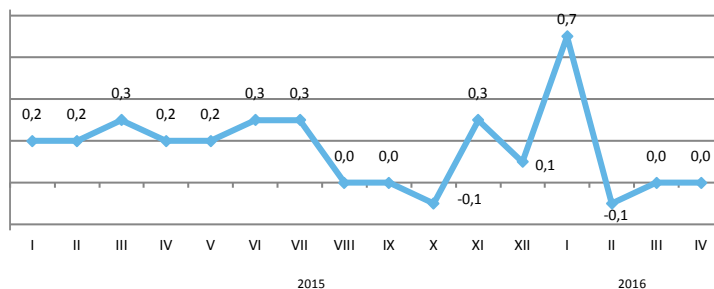

В апреле 2016г. по сравнению с предыдущим месяцем цены на аренду торговых и производственных помещений повысились по 0,1%.

Аренда пунктов бытового обслуживания, сервиса стала дешевле на 0,2%.

Индекс цен на аренду помещений административно-офисного назначения, ресторанов и пунктов общественного питания, складских помещений, паркингов, прочих типов коммерческой недвижимости составили по 100%.

	в процентах				Январь-апрель 2016г. к январю-апрелю 2015г.
	марту 2016г.	апрелю 2015г.	декабрю 2015г.	декабрю 2010г.	
Аренда коммерческой недвижимости	100,0	101,7	100,7	116,6	102,1
Помещения административно-офисного назначения	100,0	102,3	101,1	113,9	102,7
Торговые помещения	100,1	101,7	100,6	118,2	101,9
Рестораны и пункты общественного питания	100,0	102,8	100,4	113,8	103,7
Пункты бытового обслуживания, сервиса	99,8	100,2	99,9	125,5	100,9
Складские помещения	100,0	101,0	100,8	115,8	101,2
Производственные помещения	100,1	102,4	100,8	122,4	102,7
Паркинги	100,0	100,3	100,4	106,3	100,7
Прочие типы коммерческой недвижимости	100,0	103,2	101,6	114,7	104,9

в процентах к соответствующему месяцу предыдущего года, прирост

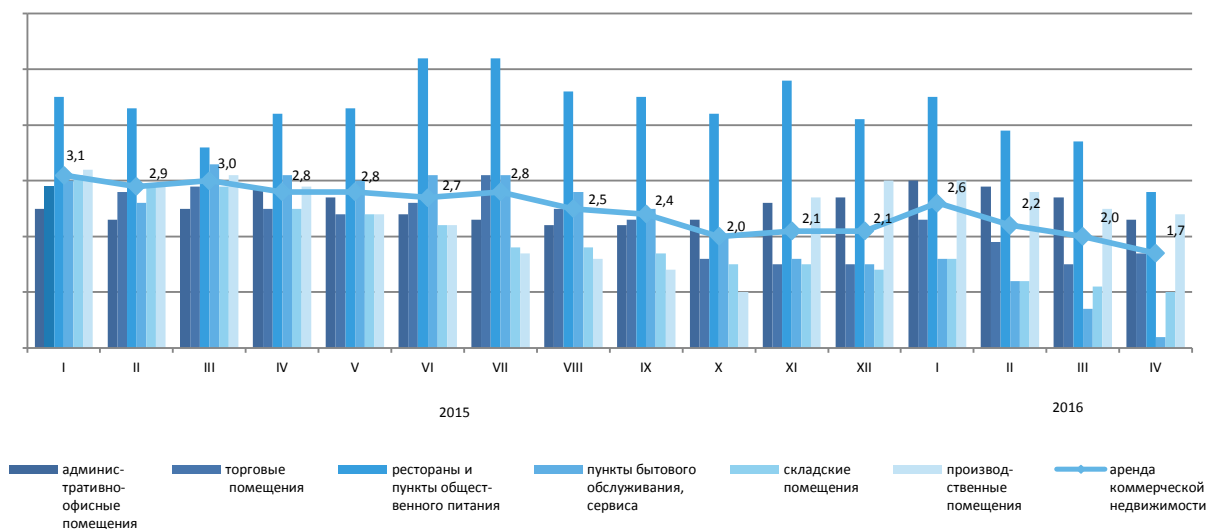



## 6. Национальная экономика

### 6.1 Краткосрочный экономический индикатор

в процентах к соответствующему месяцу предыдущего года		
	2015	2016
Январь	101,1	98,5
Февраль	102,7	100,3
Март	102,2	99,1
Апрель	101,4	98,3
Май	102,8	
Июнь	102,4	
Июль	100,4	
Август	96,6	
Сентябрь	99,7	
Октябрь	98,0	
Ноябрь	100,1	
Декабрь	100,2	

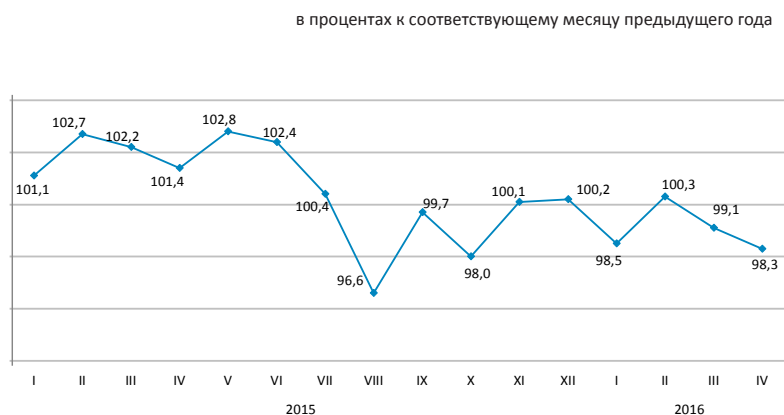

в процентах к соответствующему периоду предыдущего года		
	2015	2016
Январь	101,1	98,5
Январь-февраль	101,9	99,5
Январь-март	102,0	99,4
Январь-апрель	101,7	99,1
Январь-май	102,0	
Январь-июнь	102,0	
Январь-июль	101,7	
Январь-август	101,0	
Январь-сентябрь	100,8	
Январь-октябрь	100,5	
Январь-ноябрь	100,4	
Январь-декабрь	100,4	

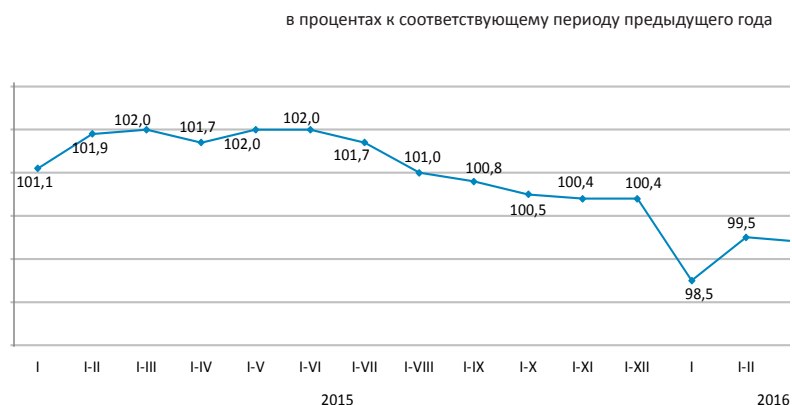

Краткосрочный экономический индикатор – показатель, характеризующий тенденции развития экономики. Его расчет осуществляется для обеспечения оперативности и базируется на изменении индексов выпуска по базовым отраслям: сельское хозяйство, промышленность, строительство, торговля, транспорт и связь. Доля указанных отраслей в объеме ВВП составляет 67-68%.

## 6.2 Валовой внутренний продукт

ИФО, в процентах к соответствующему  
периоду предыдущего года

Январь-декабрь 2007г.....	108,9
Январь-декабрь 2008г.....	103,3
Январь-декабрь 2009г.....	101,2
Январь-декабрь 2010г.....	107,3
Январь-декабрь 2011г.....	107,2
Январь-декабрь 2012г.....	104,6
Январь-декабрь 2013г.....	105,8
Январь-декабрь 2014г.....	104,1
Январь-декабрь 2015г*.....	101,2

в процентах к предыдущему году

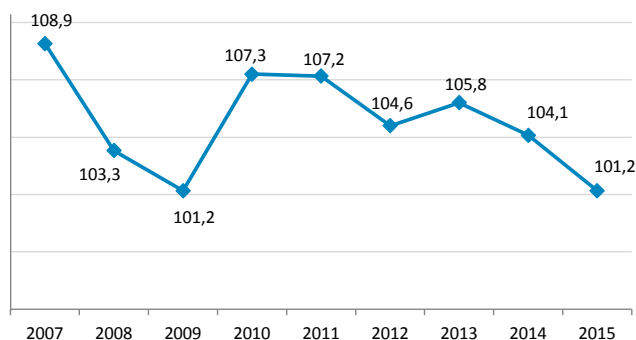

### Производство товаров и услуг

В структуре ВВП за январь-декабрь 2015г. по предварительным данным производство товаров составило 35,7%, производство услуг – 57,7%. Основную долю в производстве ВВП занимает промышленность 24,8%, оптовая и розничная торговля; ремонт автомобилей и мотоциклов – 16,7%.

в процентах к соответствующему периоду предыдущего года

	Январь-декабрь 2015г.*		
	ВДС, млн. тенге	индекс физического объема	дефлятор
Производство товаров	14 605 754,3	100,1	98,0
Производство услуг	23 593 966,2	102,4	105,9

### ВВП по видам экономической деятельности

в процентах к соответствующему периоду предыдущего года

	ВДС, млн. тенге	Индекс физического объема	Дефлятор	Структура ВВП, в процентах к итогу
		январь-декабрь 2015г.*		
Валовой внутренний продукт	40 877 969,2	101,2	99,1	100,0
Сельское, лесное и рыбное хозяйство	1 912 781,3	104,1	106,9	4,7
Промышленность	10 158 631,5	98,6	95,3	24,8
Строительство	2 534 341,5	104,3	103,0	6,2
Оптовая и розничная торговля; ремонт автомобилей и мотоциклов	6 831 220,3	101,2	106,6	16,7
Транспорт и складирование	3 476 957,6	106,0	104,3	8,5
Услуги по проживанию и питанию	410 233,8	102,2	109,6	1,0
Информация и связь	1 046 844,1	101,4	102,7	2,6
Финансовая и страховая деятельность	1 427 519,2	102,9	115,7	3,5
Операции с недвижимым имуществом	3 602 900,6	102,8	106,7	8,8
Профессиональная, научная и техническая деятельность	1 723 492,8	101,1	102,1	4,4
Деятельность в области административного и спомогательного обслуживания	802 078,2	100,5	106,0	1,9
Государственное управление и оборона; обязательное социальное обеспечение	809 408,7	103,1	101,5	2,0
Образование	1 195 816,6	103,2	103,0	2,9
Здравоохранение и социальные услуги	728 774,5	103,0	106,2	1,8
Искусство, развлечения и отдых	310 360,7	100,5	106,8	0,7
Предоставление прочих видов услуг	1 197 851,9	101,3	105,6	2,8
Деятельность домашних хозяйств, нанимающих домашнюю прислугу и производящих товары и услуги для собственного потребления	30 507,2	98,3	106,6	0,1
Валовая добавленная стоимость	38 199 720,5	101,5	102,7	93,4
Налоги на продукты	2 678 248,7	98,9	66,0	6,6

\* Предварительные данные.

**Валовой внутренний продукт методом доходов**

млрд. тенге

Январь-март 2013г.....	7 209,7
Январь-июнь 2013г.....	15 055,2
Январь-сентябрь 2013г.....	24 559,6
2013г.....	37 085,3
Январь-март 2014г.....	8 127,3
Январь-июнь 2014г.....	17 030,6
Январь-сентябрь 2014г.....	27 818,3
2014г.....	40 754,8
Январь-март 2015г.....	8 248,0
Январь-июнь 2015г.....	17 092,1
Январь-сентябрь 2015г.....	27 819,3
2015г*.....	40 878,0

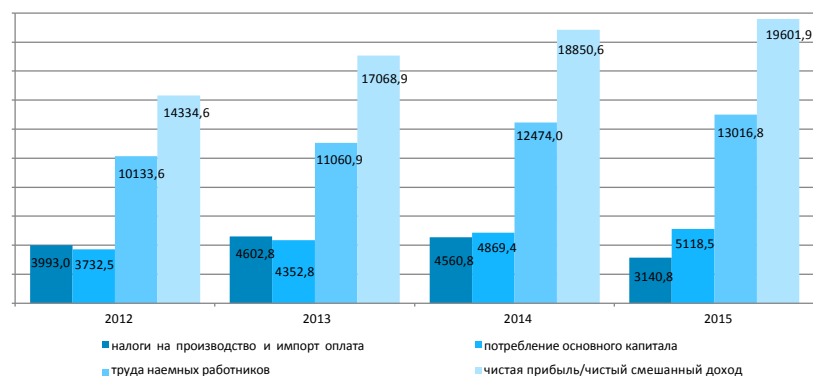

По отчетным данным в отраслевой структуре образования доходов за 2015г. доля оплаты труда в производстве товаров и производстве услуг составила 30,7% и 36,2% соответственно, доля других налогов на производство составляет 2,3% в производстве товаров и 0,6% в производстве услуг, соответственно доля валовой прибыли/валового смешанного дохода составила 67% и 63,2%.

	2014	2015
Валовой внутренний продукт	100,0	100,0
Оплата труда	30,6	31,8
Чистые налоги на производство и импорт	11,2	7,7
другие налоги на производство	1,1	1,1
Валовая прибыль/валовый смешанный доход	58,2	60,5

**Отраслевая структура образования доходов по видам экономической деятельности за 2015г.**

в процентах

	Валовая добавленная стоимость	В том числе		
		оплата труда	другие налоги на производство	валовая прибыль/валовый смешанный доход
Сельское, лесное и рыбное хозяйство	100,0	24,7	0,1	75,2
Промышленность	100,0	29,1	3,1	67,8
Горнодобывающая промышленность и разработка карьеров	100,0	22,3	4,7	73,0
Обрабатывающая промышленность	100,0	33,4	1,4	65,2
Электроснабжение, подача газа, пара и воздушное кондиционирование	100,0	50,1	1,9	48,0
Водоснабжение; канализационная система, контроль над сбором и распределением отходов	100,0	62,0	2,0	36,0
Строительство	100,0	41,6	0,4	58,0
Оптовая и розничная торговля; ремонт автомобилей и мотоциклов	100,0	37,1	0,3	62,6
Транспорт и складирование	100,0	27,8	1,2	71,0
Услуги по проживанию и питанию	100,0	38,0	0,5	61,5
Информация и связь	100,0	36,4	1,0	62,6
Финансовая и страховая деятельность	100,0	34,7	1,2	64,1
Операции с недвижимым имуществом	100,0	6,1	0,5	93,4
Профессиональная, научная и техническая деятельность	100,0	53,3	0,8	45,9
Деятельность в области административного и вспомогательного обслуживания	100,0	46,8	0,7	52,5
Государственное управление и оборона; обязательное социальное обеспечение	100,0	69,8	0,1	30,1
Образование	100,0	80,4	0,1	19,5
Здравоохранение и социальные услуги	100,0	68,4	0,2	31,4
Искусство, развлечения и отдых	100,0	58,6	0,2	41,2
Предоставление прочих видов услуг	100,0	22,1	0,1	77,8
Деятельность домашних хозяйств, нанимающих домашнюю прислугу и производящих товары и услуги для собственного потребления	100,0	45,9	0,2	53,9
Итого по отраслям	100,0	34,1	1,2	64,7

\* По предварительным данным.

## Валовой внутренний продукт методом конечного использования

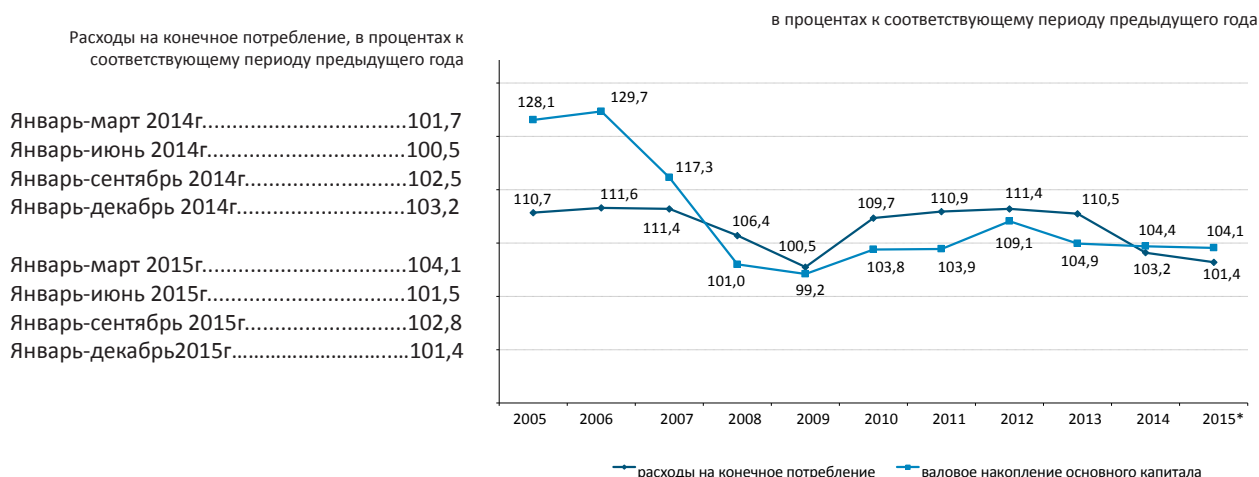

Валовой внутренний продукт, рассчитанный методом конечного использования, за январь-декабрь 2015г. составил 38446135,1 млн. тенге. По сравнению с соответствующим периодом прошлого года в реальном исчислении наблюдается прирост по компонентам расходов на конечное потребление: домашних хозяйств – на 1%, органов государственного управления – на 3% и некоммерческих организаций, обслуживающих домашние хозяйства – на 2,7%.

в процентах к соответствующему периоду предыдущего года

	Компоненты ВВП, млн. тенге	Индекс физического объема	Дефлятор
Расходы на конечное потребление	26 094 886,1	101,4	106,2
Валовое накопление	10 809 385,1	105,7	104,3
Экспорт товаров и услуг	11 634 146,5	96,4	77,3
Импорт товаров и услуг	10 092 282,6	99,4	99,8

## ВВП методом конечного использования за январь-декабрь 2015г.\*

в процентах к соответствующему периоду предыдущего года

	Компоненты ВВП, млн. тенге	Индекс физического объема	Дефлятор	Структура ВВП, в процентах к итогу
Расходы на конечное потребление	26 094 886,1	101,4	106,2	67,8
домашних хозяйств	20 868 850,2	101,0	105,6	54,3
органов государственного управления	4 755 939,3	103,0	108,9	12,3
на индивидуальные товары и услуги	2 284 955,7	103,3	101,9	5,9
на коллективные услуги	2 470 983,6	102,7	116,2	6,4
некоммерческих организаций, обслуживающих домашние хозяйства	470 096,6	102,7	106,5	1,2
Валовое накопление	10 809 385,1	105,7	104,3	28,2
валовое накопление основного капитала	8 754 387,2	104,1	103,5	22,8
изменение запасов материальных оборотных средств	2 054 997,9		108,1	5,4
Чистый экспорт	1 541 863,9			4,0
экспорт товаров и услуг	11 634 146,5	96,4	77,3	30,3
импорт товаров и услуг	10 092 282,6	99,4	99,8	26,3
Валовой внутренний продукт методом конечного использования	38 446 135,1	101,0	96,4	100,0
Статистическое расхождение	2 431 834,1			
Валовой внутренний продукт методом производства	40 877 969,2	101,2	99,1	

\* По предварительным данным.

## 6.3 Платежный баланс

### Сальдо по счету текущих операций платежного баланса

млн. долларов США

IV квартал 2014 г. .... 14,1  
IV квартал 2015 г. .... -1 647,2

За IV квартал 2015г. сложилось отрицательное сальдо по счету текущих операций платежного баланса в сумме -1647,2 млн. долларов США (в IV квартале 2014г. результат был положительным и составил 14,1 млн. долларов США).

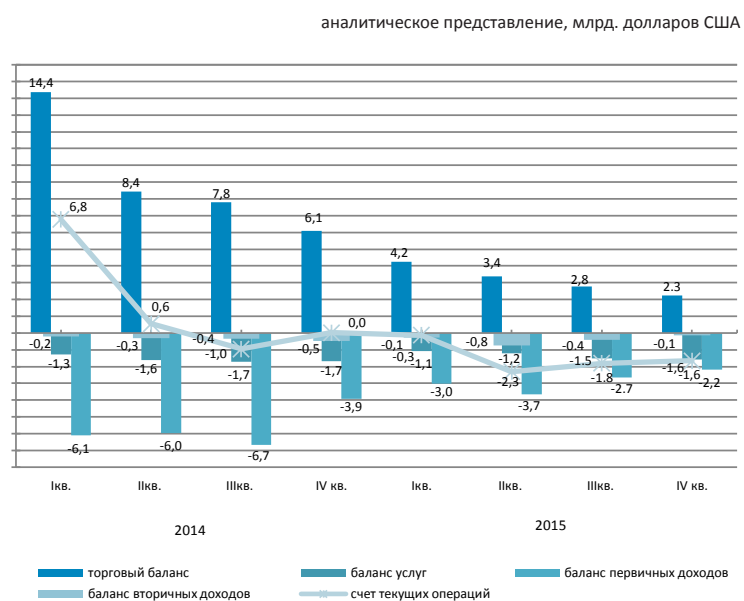

стандартное представление, млн. долларов США

	2014				2015			
	I кв.	II кв.	III кв.	IV кв.	I кв.	II кв.	III кв.	IV кв.
Текущий счет	6 762,6	553,4	-955,2	14,1	-125,3	-2 251,7	-1 799,0	-1 647,2
Счет операций с капиталом	16,0	2,9	2,2	8,3	-3,6	44,3	3,6	87,3
Счет финансовых операций	3 647,2	-2 136,2	-2 561,3	-1 522,1	-2 064,3	-2 256,4	-4 120,6	-2 933,0
Нетто ошибки и пропуски	-3 131,4	-2 692,5	-1 608,3	-1 544,5	-1 935,5	-49,0	-2 325,1	-1 373,2

### Финансовый счет

В IV квартале 2015г. сальдо по операциям с прямыми инвестициями составило -754,6 млн. долларов (2840,8 млн. долларов в IV квартале 2014г.). За отчетный период чистое приобретение финансовых активов составило 917,6 млн. долларов, а чистое принятие обязательства составило 1672,3 млн. долларов.

В IV квартале 2015г. результат операций с портфельными инвестициями составил 1363,5 млн. долларов (-5463,1 млн. долларов в IV квартале 2014г.).

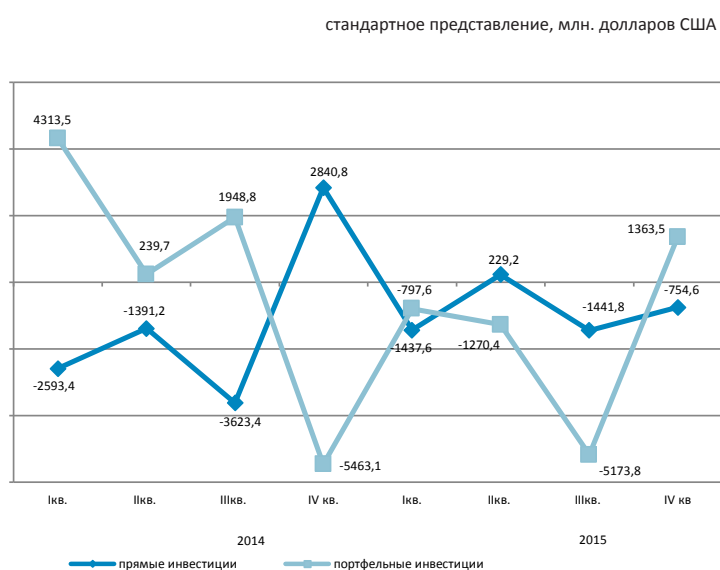

## 6.4 Инвестиции в основной капитал

в процентах к соответствующему периоду  
предыдущего года

Январь-апрель 2015г. .... 103,1  
Январь-декабрь 2015г. .... 103,7  
Январь-апрель 2016г. .... 114,9



### По источникам финансирования

Преобладающими источниками инвестиций в январе-апреле 2016г. остаются собственные средства хозяйствующих субъектов, объем которых составил 1058,3 млрд. тенге.

	Январь-апрель 2016г.	
	млн. тенге	удельный вес, в процентах
Инвестиции в основной капитал		
в том числе за счет средств:	1 681 673	100,0
государственного бюджета		
собственных	122 795	7,3
кредитов банков	1 058 277	63,0
из них:	120 225	7,1
кредитов иностранных банков	39 387	2,3
других заемных	380 376	22,6
из них:	344 022	20,5
заемных средств нерезидентов	980 434	14,0

### По технологической структуре

В январе-апреле 2016г. по сравнению с соответствующим периодом 2015г. наблюдается увеличение на 22,5% инвестиционных вложений, направленных на работы по строительству и капитальному ремонту зданий и сооружений.

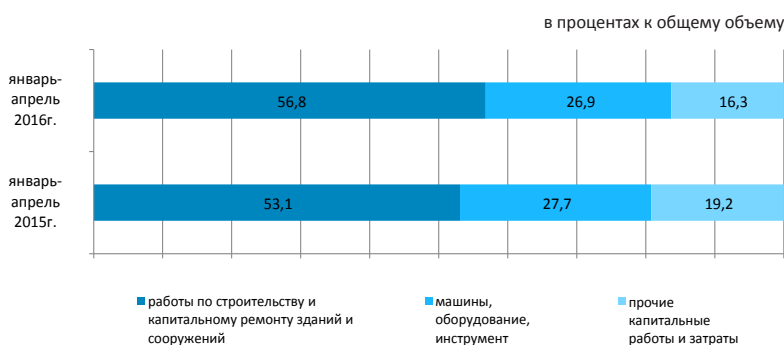

### По направлениям использования

Значительная доля инвестиций в основной капитал в январе-апреле 2016г. приходится на горнодобывающую промышленность и разработку карьеров (43%), транспорт и складирование (11,2%), операции с недвижимым имуществом (12,5%).



### По размерности предприятий

Объем инвестиционных вложений крупных предприятий за январь-апрель 2016г. составил 1002,8 млрд. тенге.

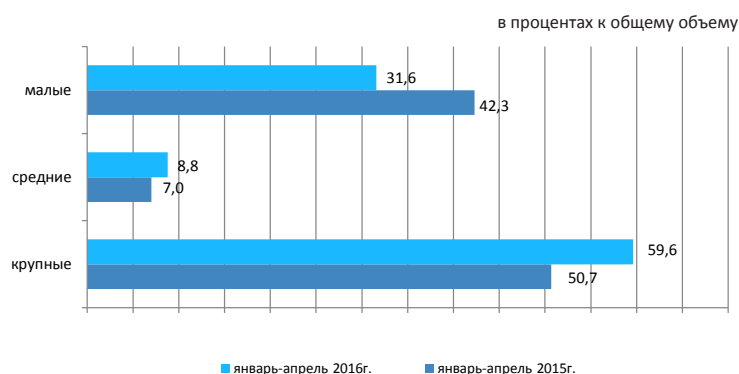

## 6.5 Топливо-энергетические ресурсы (ТЭР)

### Ресурсы

В январе-марте 2016г. общие ресурсы основных природных видов топлива (нефти, включая газовый конденсат, газа природного и угля каменного), вовлеченных в экономический оборот республики, составили 46,7 млн. тонн условного топлива.

	Удельный вес в общем объеме природных ресурсов	Январь-март 2016г. к январю-марту 2015г.		
		ресурсы	производство	импорт
Нефть сырая	33,0	92,5	92,4	139,4
Уголь	44,2	98,0	98,1	-
Газ природный	13,9	107,8	106,3	130,5
Газовый конденсат	8,9	100,5	101,0	3,1

в процентах к общему объему ресурсов



Ресурсы нефтепродуктов формируются в основном за счет отечественного производства (67,7–100% от общего объема ресурсов). Спрос на нефтепродукты частично восполнен их импортом. В январе-марте 2016г. по сравнению с соответствующим периодом 2015г. в структуре ресурсов наблюдается уменьшение доли импорта бензина моторного (на 12,2%), газойля (на 1,1%), мазута (на 0,2%) .

в процентах				
	Январь-март 2016г. к январю- марту 2015г.	К общему объему ресурсов		
	ресурсы	производство	импорт	экспорт
Бензин моторный	88,1	73,8	26,2	-
Газойли	82,6	94,5	5,5	1,4
Мазут	75,7	67,7	-	100,0
Пропан и бутан сжиженные	93,3	100,0	-	98,7

### Объемы экспорта нефти сырой

в процентах к соответствующему периоду предыдущего года

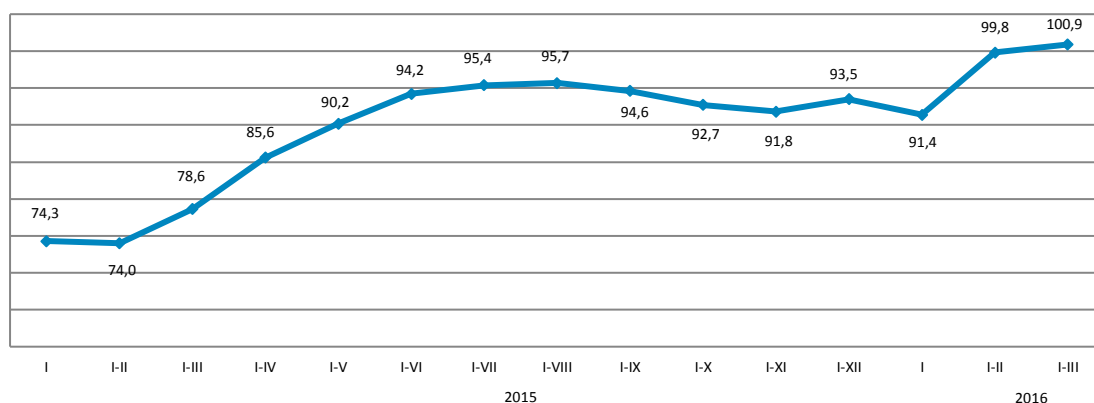

## 6.6 Статистика предприятий

### Количество юридических лиц

	По состоянию на 01.04.2016г.	По состоянию на 01.05.2016г.
Зарегистрированные	366 169	368 452
Действующие	227 862	227 672

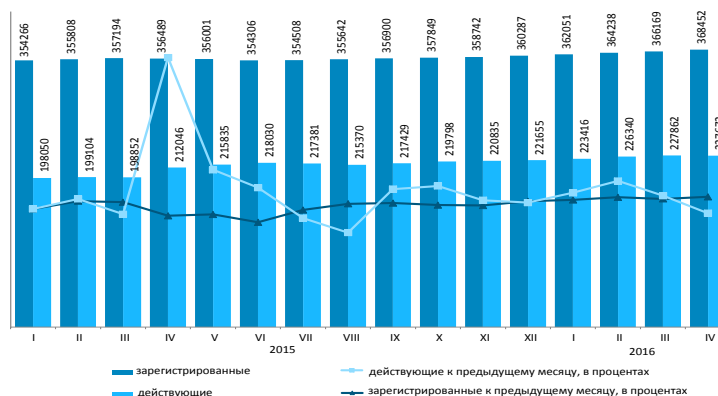

### Юридические лица по видам деятельности и активности

В апреле 2016г. по сравнению с мартом наблюдается некоторое увеличение количества юридических лиц. С начала года наибольшее количество зарегистрированных юридических лиц сохраняется в оптовой и розничной торговле (включая ремонт автомобилей и мотоциклов), доля которых на 1 мая 2016г. составила 29,5%. На втором месте - строительство (14,1%), на третьем – предоставление прочих видов услуг (7,9%). В совокупности доля этих трех видов деятельности составляет 51,5% всех зарегистрированных юридических лиц.

		по состоянию на 01.05.2016г.; единиц				
	Всего зарегис- трировано	Из них				в про- цессе ликви- дации
		действу- ющие	в том числе			
			еще не активные (новые)	актив- ные	временно не активные	
Всего	368 452	227 672	33 015	128 269	66 388	5 055
Оптовая и розничная торговля; ремонт автомобилей и мотоциклов	108 754	56 026	8 689	27 815	19 522	1 847
Строительство	52 068	32 023	5 261	12 800	13 962	860
Предоставление прочих видов услуг	29 209	18 039	5 682	7 749	4 608	201
Профессиональная, научная и техническая деятельность	27 012	16 394	1 922	9 001	5 471	286
Обрабатывающая промышленность	21 159	13 463	1 642	6 705	5 116	345
Образование	19 787	17 224	938	15 293	993	163
Операции с недвижимым имуществом	16 841	11 290	771	8 052	2 467	208
Деятельность в области административного и вспомогательного обслуживания	14 961	9 816	1 248	5 637	2 931	133
Транспорт и складирование	14 174	9 010	1 261	4 953	2 796	205
Сельское, лесное и рыбное хозяйство	13 521	8 158	1 178	5 265	1 715	238
Государственное управление и оборона; обязательное социальное обеспечение	9 940	9 346	55	9 205	86	58
Финансовая и страховая деятельность	9 357	5 557	790	3 401	1 366	98
Информация и связь	8 936	5 730	1 147	2 837	1 746	87
Здравоохранение и социальные услуги	6 053	4 497	458	3 423	616	92
Искусство, развлечения и отдых	5 401	3 628	555	2 353	720	42
Услуги по проживанию и питанию	4 753	3 149	712	1 608	829	49
Горнодобывающая промышленность и разработка карьеров	3 098	2 091	376	906	809	67

### Зарегистрированные юридические лица по формам собственности

	По состоянию на 01.04.2016г.	По состоянию на 01.05.2016г.
Всего	366 169	368 452
частная	321 397	323 659
государственная	27 173	27 170
иностранная	17 599	17 623



### Зарегистрированные юридические лица по размерности

	По состоянию на 01.04.2016г.	По состоянию на 01.05.2016г.
Всего	366 169	368 452
малые	357 051	359 345
средние	6 619	6 609
крупные	2 499	2 498

### Зарегистрированные юридические лица по активности

	По состоянию на 01.04.2016г.	По состоянию на 01.05.2016г.
Всего	366 169	368 452
действующие	227 862	227 672
активные	127 808	128 269
временно не активные	67 584	66 388
еще не активные (новые)	32 470	33 015
в процессе ликвидации	4 186	5 055



## 7. Торговля

### 7.1 Внутренняя торговля

#### Розничная торговля

	в процентах к предыдущему году
2015г* .....	99,6
	в процентах к предыдущему месяцу
Апрель 2015г.....	100,4
Апрель 2016г.....	101,1
	в процентах к соответствующему месяцу предыдущего года
Апрель 2015г.....	101,7
Апрель 2016г.....	100,0
	в процентах к соответствующему периоду предыдущего года
Январь-апрель 2015г.....	103,1
Январь-апрель 2016г.....	97,7



Объем розничной торговли за январь-апрель 2016г. составил 2 095,9 млрд. тенге или 97,7% к уровню соответствующего периода 2015г. Розничная реализация товаров торгующими предприятиями уменьшилась на 3,4%, индивидуальными предпринимателями, в том числе торгующими на рынках – на 0,9% по сравнению с январем-апрелем 2015г.

На 1 мая 2016г. объем товарных запасов торговых предприятий (по отчитавшимся предприятиям) в розничной торговле составил 387,4 млрд. тенге, в днях торговли – 76 дней.

Доля продовольственных товаров в общем объеме розничной торговли составляет 36,3%, непродовольственных товаров – 63,7%. Объем реализации продовольственных товаров увеличился по сравнению с январем-апрелем 2015г. на 9%, непродовольственных товаров уменьшился – на 7,2%.

	Удельный вес	Апрель 2016г. к апрелю 2015г.	Апрель 2016г. к марту 2015г.	Январь-апрель 2016г. к январю-апрелю 2015г.
Розничная торговля торгующими предприятиями	100,0	100,0	101,1	97,7
на рынках и индивидуальными предпринимателями	53,8	99,5	102,3	96,6
	46,2	100,5	99,7	99,1

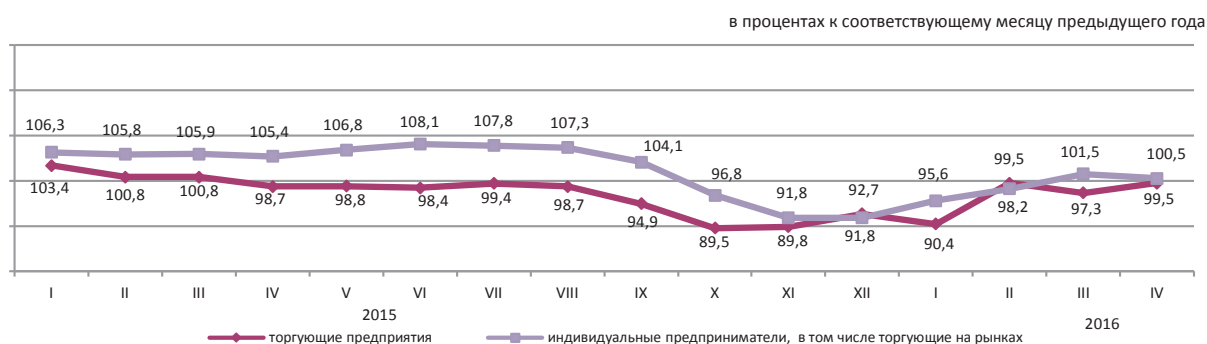

#### Оптовая торговля

Объем оптовой торговли за январь-апрель 2016г. составил 4 618 млрд. тенге или 92,3% к уровню соответствующего периода 2015г. В структуре оптового товарооборота преобладают непродовольственные товары и продукция производственно-технического назначения (79%).

## 7.2 Баланс ресурсов и использования отдельных товаров

(по данным КГД МФ и КС)

### Продовольственные товары

Значительный удельный вес товаров отечественного производства наблюдается в ресурсах большинства продовольственных товаров. На рынке продовольствия практически полностью производятся в республике ресурсы муки (99,9% от общего объема ресурсов) и мяса (89,9%). Ресурсы муки, сахара, молочных продуктов увеличились в январе-марте 2016г. по сравнению с январь-мартом 2015г. за счет увеличения их производства в республике. Более половины произведенной муки идет на экспорт (60,3%), объем которого увеличился по сравнению с аналогичным периодом прошлого года на 51,7%. В ресурсах круп, макаронных изделий, молочных продуктов также преобладает отечественное производство (97%, 83,1%, 82,8% соответственно).

в процентах

	Январь-март 2016г. к январь-марту 2015г.			К общему объему ресурсов	
	ресурсы	производство	импорт	экспорт	реализация на внутреннем рынке
Мука	122,3	122,6	27,4	60,3	39,7
Крупа	113,1	144,6	14,2	27,7	72,3
Макаронные изделия	104,6	106,6	96,1	9,3	90,7
Хлебобулочные и кондитерские изделия	96,7	98,3	79,3	0,9	99,1
Сахар	115,0	141,1	63,9	0,1	99,9
Растительное масло	105,9	109,3	100,6	10,5	89,5
Мясо птицы	120,1	118,0	124,2	3,0	97,0
Молочные продукты	106,3	107,4	101,3	1,6	98,4

в процентах к общему объему ресурсов

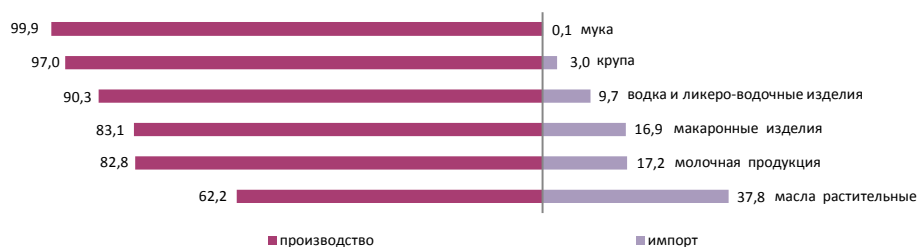

### Непродовольственные товары

Рынок непродовольственных товаров обеспечивается преимущественно, ввозом из других стран. Преобладание импорта в наполнении ресурсов наблюдается по таким товарам, как средства гигиены полости рта (99,3%), одежда верхняя (97,4%), средства моющие (95,2%), парфюмерия и средства туалетные (94,8%), ковры и изделия ковровые (67,2%). Среди электробытовых товаров также значителен импорт миксеров и соковыжималок, стиральных машин (по 100%), телевизоров (91,4%).

По ресурсам строительных материалов складывается аналогичная ситуация. Отечественное производство преобладает только в ресурсах строительных материалов, являющихся природным сырьем (80,2-100%): асбест, пески природные, известняк, гипс, мел, доломит, глина и каолин.

Производство портландцемента за январь-март 2016г. против соответствующего периода 2015г. уменьшилось на 3,1%. Доля отечественного производства в общем объеме ресурсов портландцемента составила 94,5%.

в процентах

	Январь-март 2016г. к январь-марту 2015г.			К общему объему ресурсов	
	ресурсы	производство	импорт	экспорт	реализация на внутреннем рынке
Автомобили легковые	22,2	7,8	26,3	28,4	71,6
Автомобили грузовые	30,6	85,8	24,0	5,2	94,8
Одежда верхняя	33,4	130,5	32,7	7,6	92,4
Счетчики электроэнергии	57,7	54,2	61,8	-	100,0
Телевизоры	79,3	33,6	90,9	13,5	86,5
Ткани хлопчатобумажные	115,0	150,4	92,9	42,2	57,8
Обувь	30,4	83,5	29,4	44,3	55,7
Мебель кухонная	79,6	80,8	77,3	-	100,0
Предметы домашнего обихода	73,6	43,4	89,8	0,8	99,2

в процентах к общему объему ресурсов

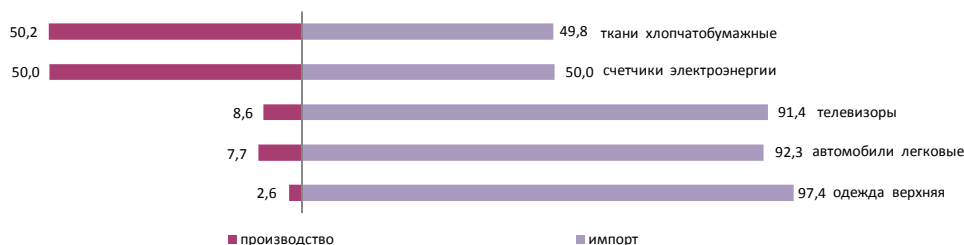

### 7.3 Внешнеторговый оборот

(Данные КГД МФ и КС)

в процентах к предыдущему месяцу

Март 2015г.....98,0

Март 2016г.....104,0

в процентах к соответствующему месяцу  
предыдущего года

Март 2015г.....58,2

Март 2016г.....80,1

в процентах к соответствующему периоду  
предыдущего года

Январь-март 2015г.....61,4

Январь-март 2016г.....70,0

в процентах к соответствующему месяцу предыдущего года

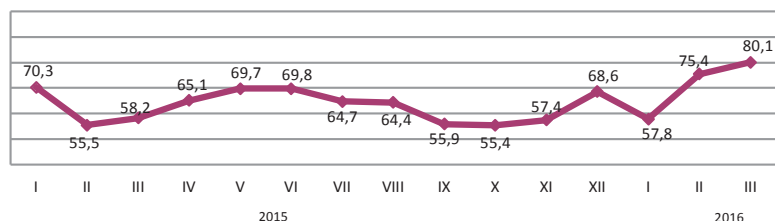

#### По структуре внешнеторгового оборота

Внешнеторговый оборот в январе-марте 2016г. составил 13,5 млрд. долларов США (по сравнению с январем-мартом 2015г. уменьшился на 30%), в том числе экспорт – 8,3 млрд. долларов США (на 30,9% меньше) и импорт – 5,2 млрд. долларов США (на 28,4% меньше).

Экспорт со странами ЕАЭС составил 869,2 млн. долларов США или на 20,3% меньше, чем в январе-марте 2015г., импорт – 1762,4 млн. долларов США (на 32,1% меньше).

в процентах

	Январь-март 2016г. к январю-марту 2015г.	Март 2016г. к марту 2015г.
Внешнеторговый оборот	70,0	80,1
в том числе:		
экспорт	69,1	78,0
импорт	71,6	83,3

в процентах к соответствующему месяцу предыдущего года

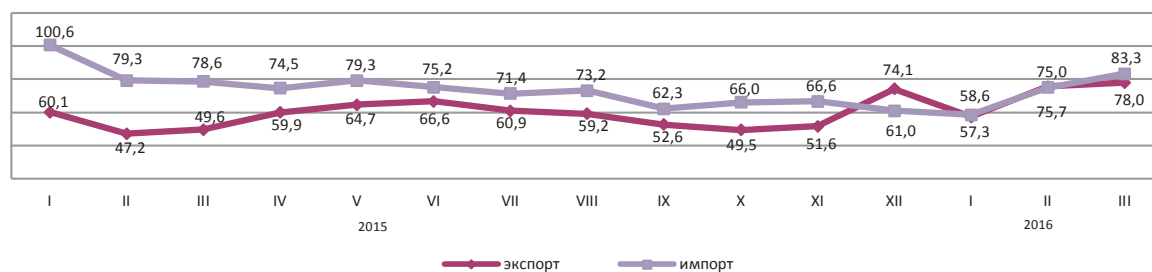

#### По отдельным странам

в процентах к итогу



## 8. Реальный сектор экономики

### 8.1 Промышленное производство

в процентах к соответствующему периоду предыдущего года

Январь-апрель 2015г.....100,3  
Январь-декабрь 2015г.....98,4  
Январь-апрель 2016г.....98,6

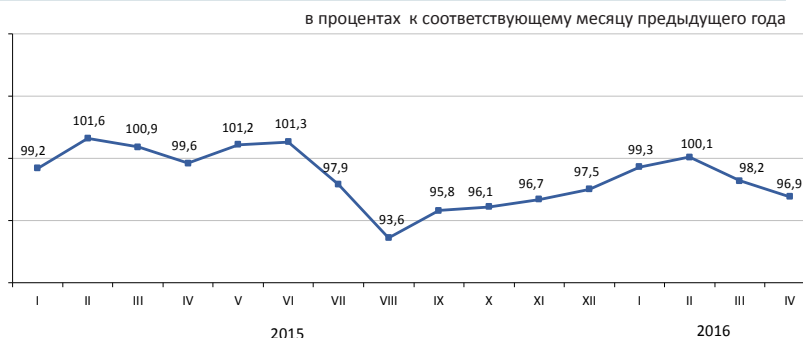

#### По отраслям промышленности

В январе-апреле 2016г. промышленной продукции произведено на 5469,1 млрд. тенге, в том числе в горнодобывающей и обрабатывающей отраслях – соответственно на 2707,4 и 2177,5 млрд. тенге, в электроснабжении, подаче газа, пара, воздушном кондиционировании – на 527,2 млрд. тенге, в водоснабжении; канализационной системе, контроле над сбором и распределением отходов – на 57 млрд. тенге.

	в процентах	
	Январь-апрель 2016г. к январю-апрелю 2015г.	Удельный вес в общем объеме, январь-апрель 2016г.
Промышленность	98,6	100,0
Горнодобывающая промышленность и разработка карьеров	97,3	49,5
Обрабатывающая промышленность	100,4	39,8
Электроснабжение, подача газа, пара и воздушное кондиционирование	99,2	9,6
Водоснабжение; канализационная система, контроль над сбором и распределением отходов	94,2	1,1

в процентах к соответствующему месяцу предыдущего года

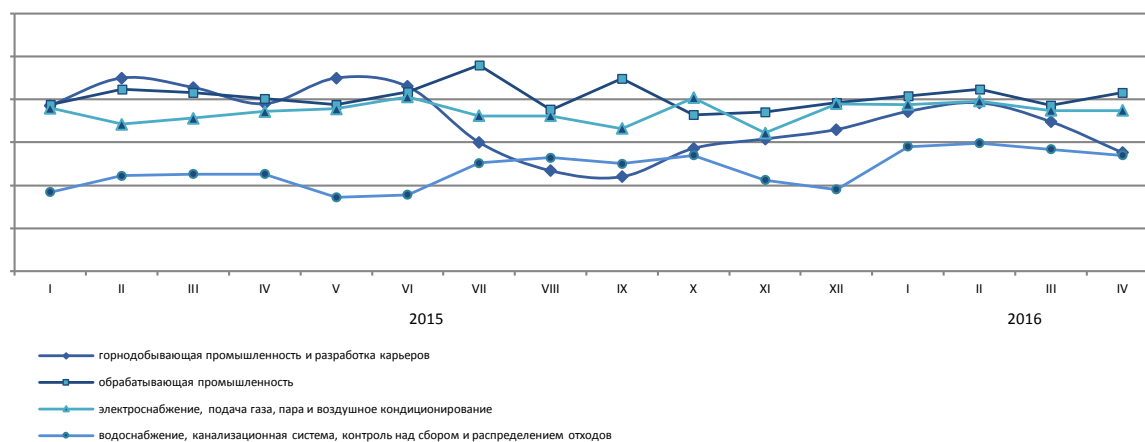

#### По отраслям обрабатывающей промышленности

	Январь-апрель 2016г., млрд. тенге	Январь-апрель 2016г. в процентах к январю-апрелю 2015г.
Обрабатывающая промышленность	2 177,5	100,4
Производство продуктов питания	381,8	103,5
Производство напитков	67,9	91,3
Производство табачных изделий	24,9	94,8
Легкая промышленность	20,7	101,6
Производство бумаги и бумажной продукции	12,9	102,5
Производство кокса и продуктов нефтепереработки	188,4	98,4
Производство продуктов химической промышленности	95,3	100,3
Производство резиновых и пластмассовых изделий	43,6	108,6
Производство прочей неметаллической минеральной продукции	98,6	103,2
Металлургическая промышленность	960,8	107,6
Машиностроение	182,2	71,8

## Производство промышленной продукции в натуральном выражении

	Январь-апрель 2016г.	Январь-апрель 2015г.
добыча угля и лигнита		
Уголь - всего, тыс. тонн	31 325,2	34 706,2
добыча сырой нефти и природного газа		
Нефть, тыс. тонн	22 140,5	22 632,0
Газовый конденсат, тыс. тонн	4 070,0	4 344,9
Природный газ, млн. куб. м	15 577,9	15 469,5

ИФО

доля

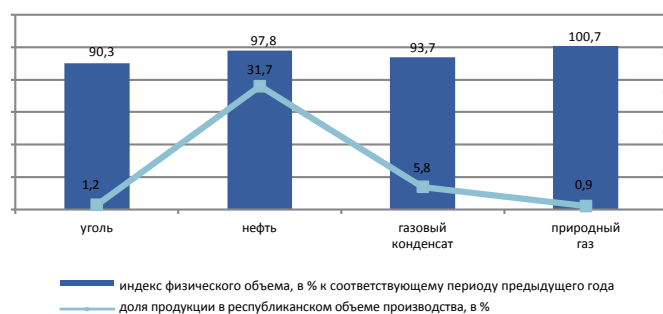

добыча металлических руд		
Медная руда, тыс. тонн	10 885,5	15 872,5
Золотосодержащие руды, тыс. тонн	21 843,3	11 220,9
Свинцово-цинковая руда, тыс. тонн	5 899,7	5 571,1
Хромовый концентрат, тыс. тонн	1 266,0	1 415,6

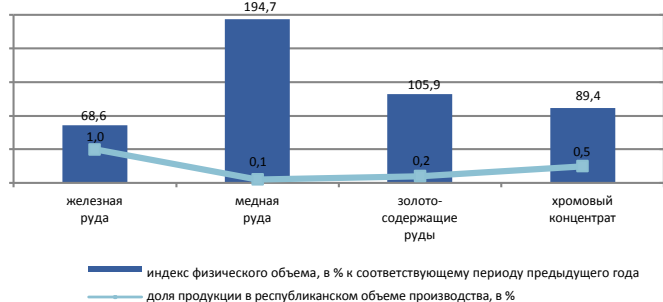

производство продуктов питания		
Мясо, тонн	76 715	71 172
Молоко, тонн	153 348	151 769
Мука, тонн	1 348 289	1 134 982
Хлеб, тонн	249 529	255 700
Крупа, тонн	24 400	12 503

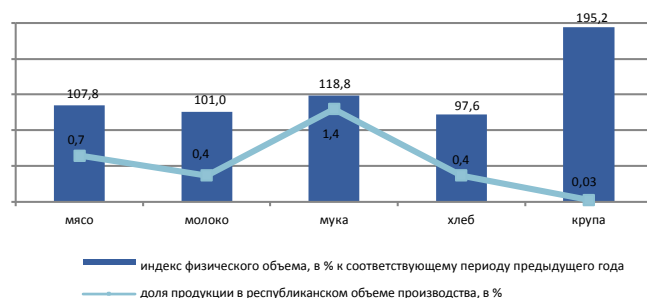

производство продуктов нефтепереработки		
Бензин, тыс. тонн	977,6	855,2
Керосин, тыс. тонн	79,8	73,5
Пропан и бутан сжиженные, тыс. тонн	663,8	691,8
Газойли, тыс. тонн	1 404,6	1 391,7
Мазут, тыс. тонн	858,3	963,2

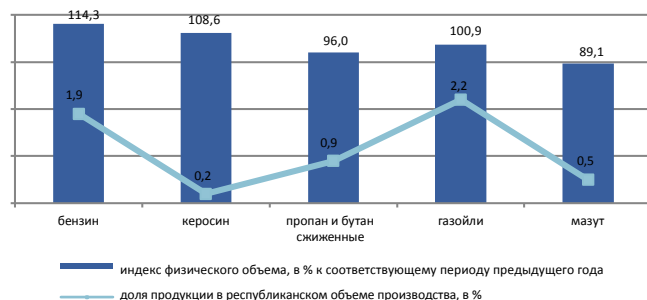

металлургическая промышленность		
Ферросплавы, тонн	580 198	593 940
Плоский прокат, тонн	853 692	791 085
Рафинированный свинец, тонн	45 114	36 142
Цинк, тонн	108 111	106 571
Рафинированная медь, тонн	130 881	124 357

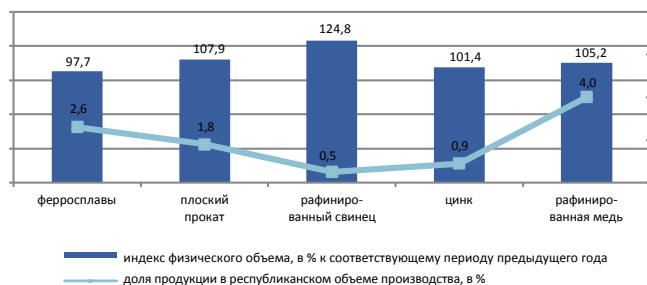

электроснабжение, подача газа, пара и воздушное кондиционирование		
Электроэнергия, млн. кВт. ч	32 152,5	32 484,0
Теплоэнергия, тыс. Гкал	37 317,1	37 985,2

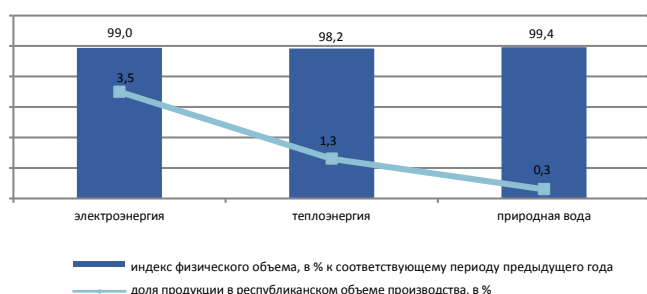

водоснабжение; канализационная система, контроль над сбором и распределением отходов		
Природная вода, млн. куб. м	855,3	860,9

## 8.2 Сельское хозяйство

### Валовый выпуск продукции (услуг) сельского хозяйства

в процентах к соответствующему периоду предыдущего года

Январь-апрель 2015г.....102,2  
 Январь-декабрь 2015г.....104,4  
 Январь-апрель 2016г.....102,6



### По отраслям сельского хозяйства

Валовый выпуск продукции (услуг) сельского хозяйства в январе-апреле 2016 года составил 444248,2 млн. тенге, в том числе валовая продукция животноводства - 425129,5 млн. тенге, валовая продукция растениеводства - 19024,9 млн. тенге, услуг в области сельского хозяйства - 93,8 млн. тенге.

	в процентах	
	Январь-апрель 2016г. к январю-апрелю 2015г.	Январь-апрель 2015г. к январю-апрелю 2014г.
Сельское хозяйство	102,6	102,2
из него:		
продукция растениеводства	100,0	95,6
продукция животноводства	102,7	102,4

	Единица измерения	Январь-апрель 2016г.	В процентах к соответствующему периоду 2015г.
Численность основных видов скота и птицы*			
Крупный рогатый скот	тыс. голов	7 427,2	102,5
Овцы	тыс. голов	20 928,1	101,4
Козы	тыс. голов	3 137,7	97,7
Свиньи	тыс. голов	974,8	101,7
Лошади	тыс. голов	2 333,9	107,2
Птица	тыс. голов	36 641,8	100,0
Производство основных видов продукции животноводства			
Забито в хозяйстве или реализовано на убой скота и птицы (в живом весе)	тыс. тонн	460,0	103,2
Надоем молока коровьего	тыс. тонн	1 299,5	103,2
Получено яиц куриных	млн. штук	1 469,2	104,5
Продуктивность скота и птицы			
Средний надой молока на одну дойную корову	кг	607	101,0
Средний выход яиц на одну курицу-несушку	штук	75	102,7

\* На 1 мая 2016г.

### 8.3 Строительство

#### Объем выполненных строительных работ

в процентах к соответствующему периоду предыдущего года

Январь-апрель 2015г.....	102,1
Январь-декабрь 2015г.....	104,3
Январь-апрель 2016г.....	106,3

В январе-апреле 2016г. объем строительных работ (услуг) составил 470,2 млрд. тенге.

в процентах к соответствующему месяцу предыдущего года

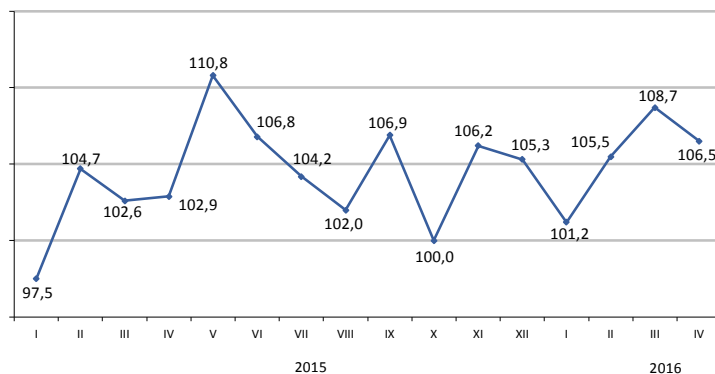

#### Объем строительных работ по видам строящихся объектов

Наибольший объем строительных работ за январь-апрель 2016г. выполнен на промышленных объектах (170,4 млрд. тенге.), объектах транспорта и складирования (121,2 млрд. тенге), недвижимости (108,1 млрд. тенге).

в процентах к общему объему, январь-декабрь 2015г.



#### Структура объема строительных работ

Объем строительно-монтажных работ по сравнению с январем-апрелем 2015г. увеличился на 11,3% и составил 438,0 млрд. тенге. Объемы строительных работ по капитальному и текущему ремонту по сравнению с соответствующим периодом предыдущего года уменьшились на 31,4% и 36,6% соответственно.

в процентах к общему объему, январь-апрель 2016г.

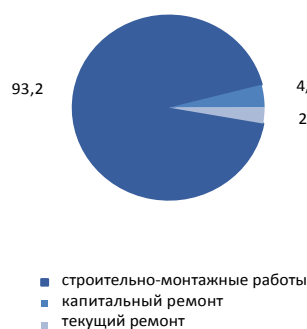

#### Ввод в эксплуатацию объектов

В январе-апреле 2016г. было закончено строительство 11571 новых зданий, из которых 11016 жилого и 555 нежилого назначения.

Введены в эксплуатацию объекты социально-культурного назначения:

- общеобразовательных школ – 5;
- дошкольных организаций – 19;
- амбулаторно-поликлинических организаций – 5.

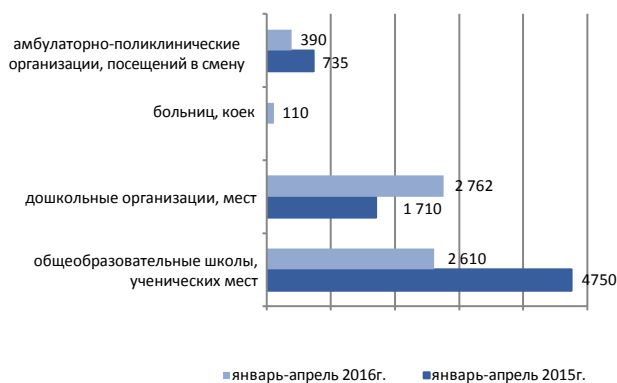

## 8.4 Жилищное строительство

### Инвестиции в жилищное строительство

в процентах к соответствующему периоду предыдущего года

Январь-апрель 2015г.....	99,7
Январь-декабрь 2015г.....	114,1
Январь-апрель 2016г.....	115,9

В январе-апреле 2016г. на строительство жилья направлено 197,9 млрд. тенге. В общем объеме инвестиций в основной капитал доля освоенных средств в жилищном строительстве составила 11,8%.

Основным источником финансирования жилищного строительства в январе-апреле 2016г. являются собственные средства застройщиков, удельный вес которых составляет 79,4%.

в процентах к соответствующему месяцу предыдущего года

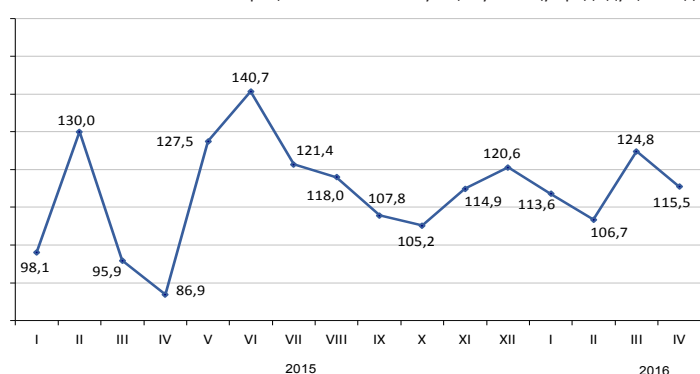

### Ввод в эксплуатацию жилых зданий

тыс. кв. метров общей площади

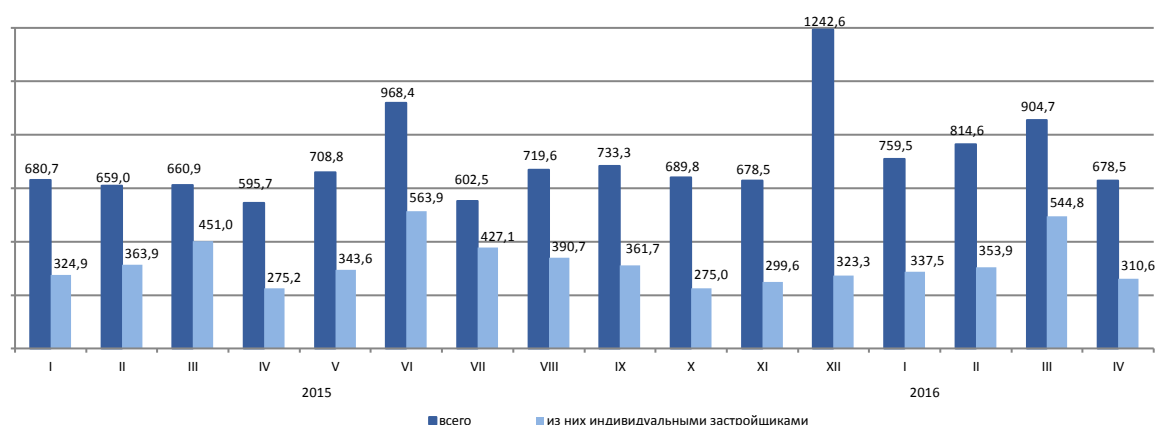

### Индексы физического объема введенных в эксплуатацию жилых домов

В январе-апреле 2016г. общая площадь введенных в эксплуатацию жилых домов составила 3157,2 тыс.кв.м., из них индивидуальными застройщиками 1546,8 тыс. кв.м. Индекс физического объема введенного жилья к январю-апрелю 2015г. составил 121,6%.

Средние фактические затраты на строительство 1 кв.м. жилья в многоквартирных домах в январе-апреле 2016г. составили 123,1 тыс. тенге и в жилых домах, построенных индивидуальными застройщиками – 74,3 тыс. тенге.

в процентах к соответствующему месяцу предыдущего года

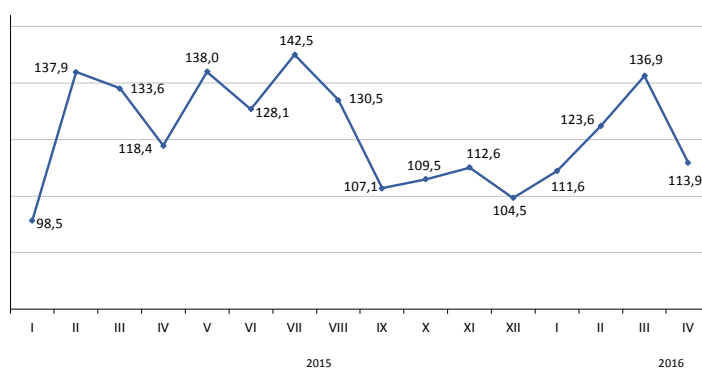



## 8.5 Транспорт

### Грузооборот

в процентах к соответствующему месяцу предыдущего года

в процентах к соответствующему периоду	
Январь-декабрь 2015г.....	92,5
в процентах к предыдущему месяцу	
Апрель 2015г.....	96,5
Апрель 2016г.....	96,9
в процентах к соответствующему месяцу	
Апрель 2015г.....	90,8
Апрель 2016г.....	101,0
в процентах к соответствующему периоду	
Январь-апрель 2015г.....	95,9
Январь-апрель 2016г.....	100,5

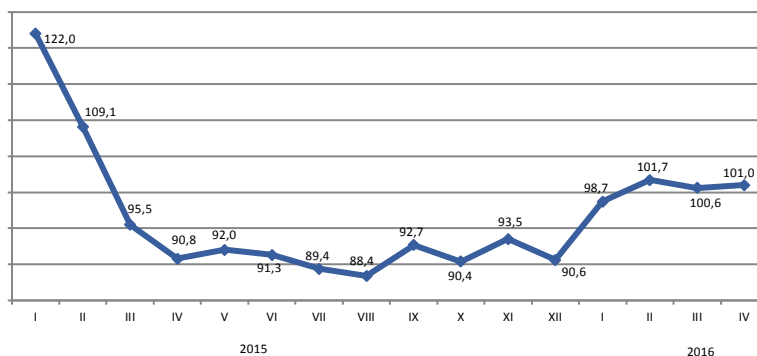

### По видам транспорта

Грузооборот за январь-апрель 2016г. практически остался на уровне соответствующего периода предыдущего года (100,5%), в апреле 2016г. составил 101% к апрелю 2015г. Наблюдается увеличение грузооборота трубопроводного транспорта за январь-апрель 2016г. по сравнению с январем-апрелем 2015г. на 6,7%, в апреле 2016г. - на 1,5%.

	Удельный вес	в процентах	
		Апрель 2016г. к марту 2016г.	Апрель 2016г. к апрелю 2015г.
Грузооборот	100,0	96,9	101,0
в том числе:			
железнодорожный	48,5	103,1	102,7
автомобильный	27,5	96,7	97,6
трубопроводный	23,6	85,8	101,5
морской	0,4	182,3	98,3
воздушный	0,0	97,8	87,3
внутренний водный	0,0	-	133,5

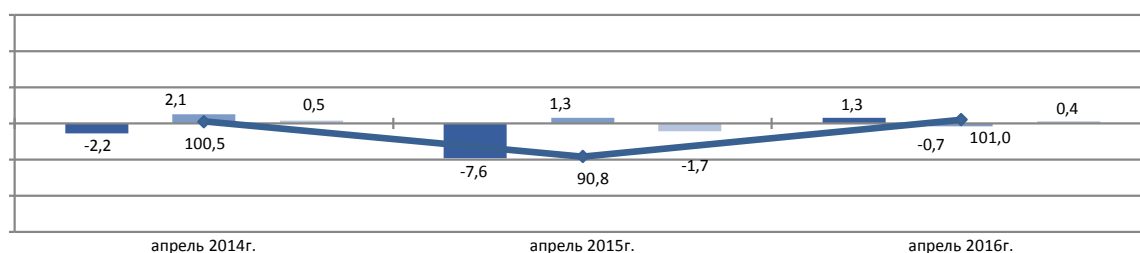

■ влияние железнодорожного транспорта на общий объем грузооборота, в процентах  
■ влияние автомобильного транспорта на общий объем грузооборота, в процентах  
■ влияние трубопроводного транспорта на общий объем грузооборота, в процентах  
● грузооборот транспорта, в процентах к соответствующему месяцу предыдущего года

### Основные показатели по видам транспорта

	Перевезено (транспортировано) грузов, багажа, грузобагажа, тыс. тонн		Грузооборот, млн. ткм	
	январь-апрель 2016г.	январь-апрель 2016г. к январю-апрелю 2015г., в процентах	январь-апрель 2016г.	январь-апрель 2016г. к январю-апрелю 2015г., в процентах
Все виды транспорта	1 067 730,3	99,5	157 624,4	100,5
в том числе:				
железнодорожный	100 562,0	94,3	72 206,4	98,8
автомобильный	889 603,1	99,7	43 807,6	98,3
трубопроводный	76 688,6	105,1	41 176,6	106,7
в том числе:				
нефти	41 882,8	101,9	22 869,6	98,8
газа	34 805,8	109,2	18 307,0	118,4
морской	736,6	72,5	422,1	62,0
воздушный	4,8	94,5	11,1	84,9
внутренний водный	135,2	200,7	0,6	156,2

## Пассажирооборот

Январь-декабрь 2015 г.....	101,8
в процентах к предыдущему месяцу	
Апрель 2015г.....	98,2
Апрель 2016г.....	100,6
в процентах к соответствующему месяцу	
Апрель 2015г.....	103,1
Апрель 2016г.....	102,6
в процентах к соответствующему периоду	
Январь-апрель 2015г.....	103,7
Январь-апрель 2016г.....	101,4

в процентах к соответствующему месяцу предыдущего года

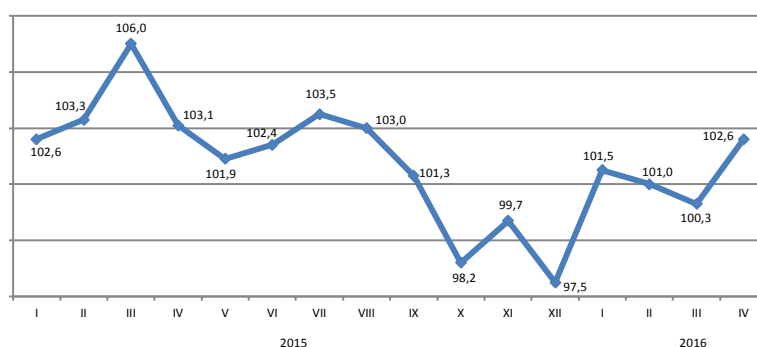

## По видам транспорта

Пассажирооборот в апреле 2016г. по сравнению с соответствующим месяцем предыдущего года увеличился на 2,6%, в январе-апреле 2016г. – на 1,4%. В январе-апреле 2016г. по сравнению с январем-апрелем 2015г. наблюдается увеличение пассажиропотоков на автомобильном транспорте (на 7%), воздушном транспорте (на 2%).

в процентах

	Удельный вес	Апрель 2016г. к марту 2016г.	апрель 2016г. к апрелю 2015г.
Пассажирооборот	100,0	100,6	102,6
в том числе:			
автомобильный	89,9	101,3	107,0
железнодорожный	6,3	93,3	64,4
воздушный	3,6	95,3	105,0
трамвайный	0,1	97,7	82,6
троллейбусный	0,0	101,8	109,1
метрополитен	0,0	-	-
прочие виды (канатные дороги и другие)	0,0	-	-
внутренний водный	0,0	-	-

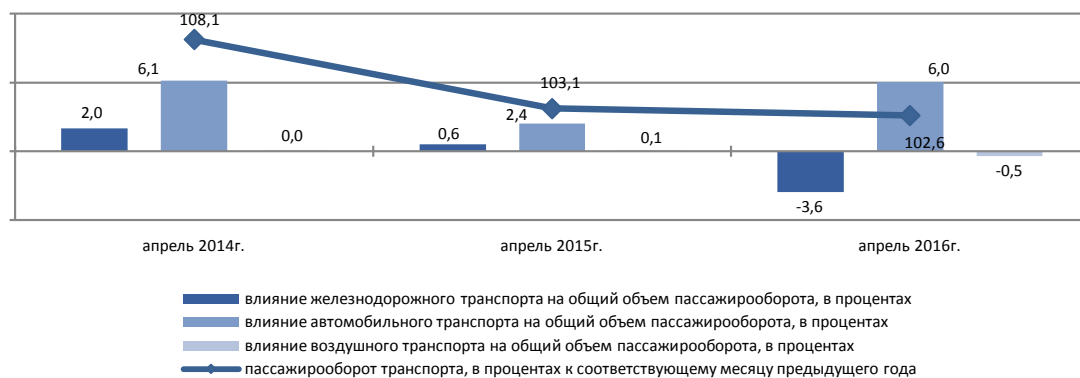

## Основные показатели по видам транспорта

	Перевезено пассажиров, тыс. человек		Пассажирооборот, млн. пкм	
	январь-апрель 2016г.	январь-апрель 2016г. к январю-апрелю 2015г., в процентах	январь-апрель 2016г.	январь-апрель 2016г. к январю-апрелю 2015г., в процентах
Все виды транспорта	7 113 151,6	102,1	81 158,1	101,4
в том числе:				
железнодорожный	6 719,8	63,9	5 051,3	57,7
автомобильный	7 082 826,4	102,2	72 911,6	107,0
воздушный	1 687,2	106,6	3 073,4	102,0
трамвайный	10 500,0	75,8	45,6	69,7
троллейбусный	7 087,5	94,4	33,0	73,9
метрополитен	237,9	-	1,0	-
прочие виды (канатные дороги и другие)	-	-	-	-
внутренний водный	48,0	72,5	0,4	35,9

## 8.6 Почтовая и курьерская деятельность. Связь

### Почтовая и курьерская деятельность

в процентах к предыдущему году  
Январь-декабрь 2015г.....103,3

в процентах к предыдущему месяцу  
Апрель 2015г.....110,5  
Апрель 2016г.....104,5

в процентах к соответствующему месяцу  
Апрель 2015г.....120,3  
Апрель 2016г.....87,2

в процентах к соответствующему периоду  
Январь-апрель 2015г.....120,8  
Январь-апрель 2016г.....88,4

в процентах к соответствующему месяцу предыдущего года

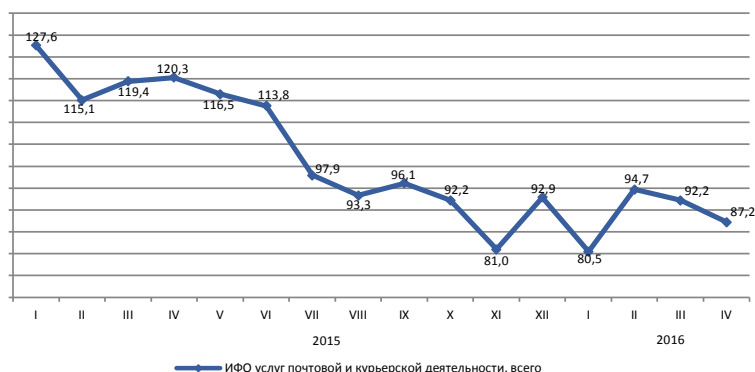

### Связь

в процентах к предыдущему году  
Январь-декабрь 2015г.....100,6

в процентах к предыдущему месяцу  
Апрель 2015г.....98,4  
Апрель 2016г.....98,3

в процентах к соответствующему месяцу  
Апрель 2015г.....100,2  
Апрель 2016г.....94,9

в процентах к соответствующему периоду  
Январь-апрель 2015г.....105,5  
Январь-апрель 2016г.....95,5

в процентах к соответствующему месяцу предыдущего года

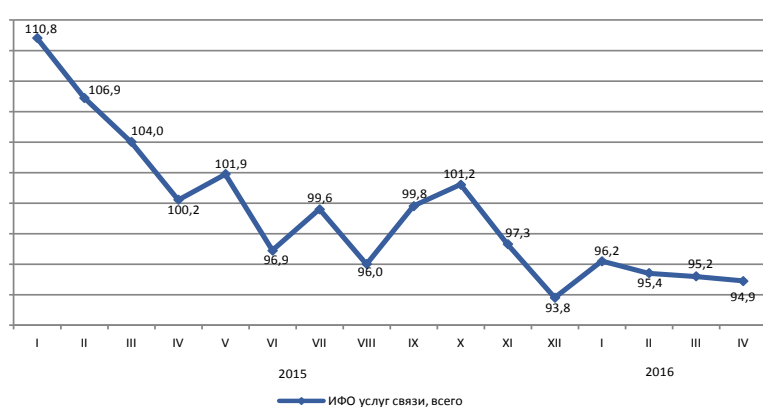

### По видам услуг связи

ИФО по услугам связи в январе-апреле 2016г. по сравнению с январем-апрелем 2015г. составил 95,5%, из них по услугам Интернета – 106,1%, по услугам телекоммуникационным прочим – 124,2%. Значительную долю в общем объеме услуг связи занимают услуги мобильной связи, сети Интернет и услуги телекоммуникационные прочие, удельные веса которых составили 31,1%, 30,8% и 17,9% соответственно.

	Удельный вес	Январь-апрель 2016г., млн. тенге	Апрель 2016г. к марту 2016г.	Апрель 2016г. к апрелю 2015г.	Январь-апрель 2016г. к январю-апрелю 2015г.
Объем услуг связи, всего	100	219 064,6	98,3	94,9	95,5
мобильная связь	31,1	68 031,4	98,1	85,5	78,8
сети Интернет	30,8	67 484,5	98,3	102,4	106,1
услуги телекоммуникационные прочие	17,9	39 315,9	94,4	109,3	124,2
местная телефонная связь	6,8	14 944,3	99,1	91,7	91,1
междугородная и международная телефонная связь	5,0	10 943,6	103,4	71,2	75,8
распространение программ по инфраструктуре кабельной, по сетям беспроводным и через спутник	4,6	10 012,0	101,9	106,6	109,2
передача данных	3,8	8 332,9	102,6	114,3	112,6
Из общих объемов – населению	55,5	121 650,5	98,0	86,3	82,8

в процентах к соответствующему месяцу предыдущего года

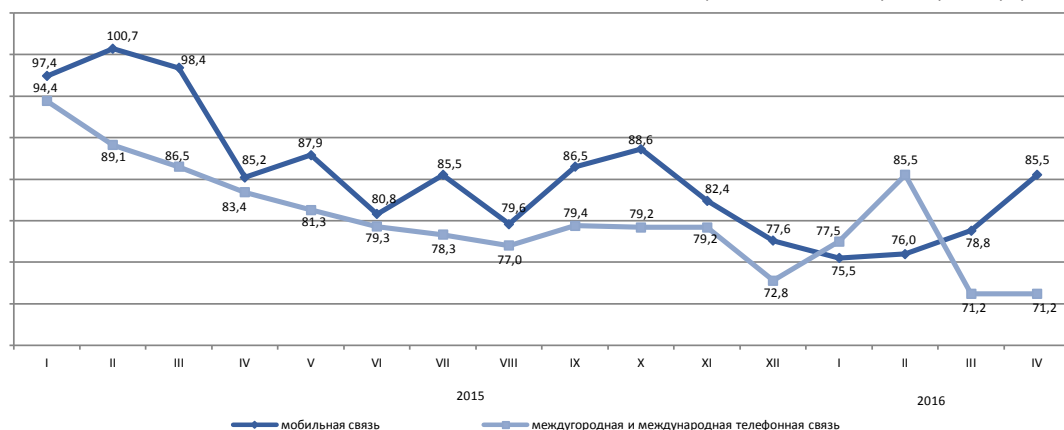

## 8.7 Мониторинг малого и среднего предпринимательства<sup>1)</sup>

Согласно Предпринимательскому кодексу Республики Казахстан от 29 октября 2015г. № 375-V для целей государственной статистики предусматривается использование критерия отнесения к субъектам малого и среднего предпринимательства только по среднегодовой численности занятых.

### Структура показателей деятельности МСП на 1 мая 2016г.

По данным Статистического бизнес-регистра наибольшее количество действующих индивидуальных предпринимателей сосредоточено в г.Алматы (13,6%) от общего количества, Алматинской (11,7%), Южно-Казахстанской (11,3%), Восточно-Казахстанской (8,7%) областях.

При этом, значительное количество действующих крестьянских или фермерских хозяйств зафиксировано в Южно-Казахстанской (37,8%), Алматинской (25%), Восточно-Казахстанской (8,8%) и Жамбылской (8,7%) областях.

в процентах к соответствующему периоду предыдущего года

	Количество действующих субъектов МСП
<b>Республика Казахстан</b>	101,3
Акмолинская	104,3
Актюбинская	102,8
Алматинская	104,8
Атырауская	103,1
Западно-Казахстанская	96,9
Жамбылская	86,6
Карагандинская	98,8
Костанайская	96,4
Кызылординская	101,7
Мангистауская	104,0
Южно-Казахстанская	102,3
Павлодарская	102,7
Северо-Казахстанская	82,2
Восточно-Казахстанская	98,7
г.Астана	109,7
г.Алматы	105,2

### Количество субъектов МСП на 1 мая 2016г.

	Всего зарегистрированных субъектов МСП	В том числе			Всего действующих субъектов МСП	В том числе		
		юридических лиц МСП <sup>2)</sup>	индивидуальных предпринимателей <sup>2)</sup>	крестьянских (фермерских) хозяйств <sup>3)</sup>		юридических лиц МСП <sup>2)</sup>	индивидуальных предпринимателей <sup>2)</sup>	крестьянских (фермерских) хозяйств <sup>3)</sup>
<b>Республика Казахстан</b>	1 552 326	308 398	1 056 316	187 612	1 302 562	184 213	937 159	181 190
Акмолинская	60 219	8 740	47 672	3 807	50 719	5 396	41 757	3 566
Актюбинская	59 102	12 184	42 612	4 306	51 246	7 270	39 783	4 193
Алматинская	182 476	13 675	119 901	48 900	162 055	6 929	109 889	45 237
Атырауская	53 444	8 623	42 885	1 936	47 436	5 938	39 607	1 891
Западно-Казахстанская	45 941	6 990	34 432	4 519	39 430	4 111	31 051	4 268
Жамбылская	77 533	7 289	54 222	16 022	59 229	4 024	39 383	15 822
Карагандинская	101 010	21 467	72 714	6 829	86 263	14 106	65 634	6 523
Костанайская	68 707	9 762	54 146	4 799	60 144	6 098	49 437	4 609
Кызылординская	47 013	6 512	37 595	2 906	41 013	4 656	33 539	2 818
Мангистауская	55 073	10 849	42 941	1 283	48 036	6 269	40 524	1 243
Южно-Казахстанская	214 431	25 280	120 432	68 719	187 877	13 397	105 919	68 561
Павлодарская	53 344	10 309	39 375	3 660	45 503	7 184	34 903	3 416
Северо-Казахстанская	39 929	6 768	30 387	2 774	29 091	4 040	22 344	2 707
Восточно-Казахстанская	125 139	15 383	92 998	16 758	106 420	8 467	81 990	15 963
г.Астана	127 940	46 922	81 011	7	102 981	28 918	74 060	3
г.Алматы	241 025	97 645	142 993	387	185 119	57 410	127 339	370

<sup>1)</sup> Оперативные данные.

<sup>2)</sup> Данные Статистического бизнес-регистра.

<sup>3)</sup> Количество крестьянских (фермерских) хозяйств на основе данных Статистического сельскохозяйственного регистра на 1 апреля 2016г.

## 8.8 Деловая активность

### Индекс предпринимательской уверенности

	в процентах		
	Промышленность	Торговля	Строительство
2014г.			
I квартал	+14	+14	-2
II квартал	+11	+6	+1
III квартал	+9	+4	+1
IV квартал	+8	+5	-3
2015г.			
I квартал	0	0	-3
II квартал	+7	+1	+1
III квартал	+5	-2	-9
IV квартал	+2	-6	-27
2016г.			
I квартал	+3	-6	-11

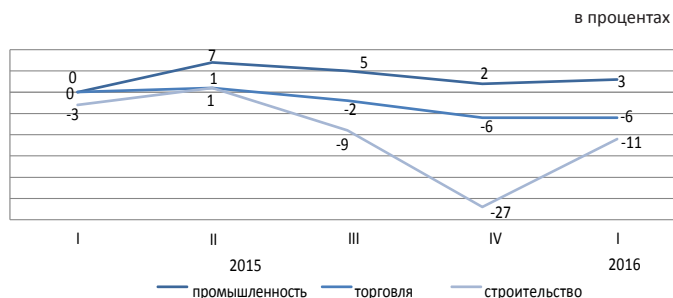

Индекс предпринимательской уверенности, характеризующий деловую активность опрошенных предприятий промышленности в I квартале 2016г. по сравнению с IV кварталом 2015г. увеличился на 1 процентный пункт и составил (3%).

84% руководителей предприятий промышленности в I квартале 2016г. охарактеризовали свое экономическое положение как «хорошее» или «удовлетворительное».

При этом до июня 2016г. 66% предприятий ожидают неизменность финансово-хозяйственной деятельности по сравнению с текущим моментом, 18% - улучшение и 12% - ухудшение.

Индекс предпринимательской уверенности, характеризующий деловую активность опрошенных предприятий торговли в I квартале 2016г. по сравнению с IV кварталом 2015г. остался без изменений и составил (-6%).

56% руководителей предприятий торговли в I квартале 2016г. охарактеризовали свое экономическое положение как «хорошее» или «удовлетворительное».

При этом до июня 2016г. 64% предприятий ожидают неизменность финансово-хозяйственной деятельности по сравнению с текущим моментом, 17% - улучшение и 13% - ухудшение.

Индекс предпринимательской уверенности строительства, характеризующий деловую активность опрошенных организаций в I квартале 2016г. по сравнению с IV кварталом 2015г. увеличился на 16 процентных пункта и составил (-11%).

75% руководителей предприятий строительства в I квартале 2016г. охарактеризовали свое экономическое положение как «хорошее» или «удовлетворительное».

При этом до июня 2016г. 59% предприятий ожидают неизменность финансово-хозяйственной деятельности по сравнению с текущим моментом, 24% - улучшение и 14% - ухудшение.

В ближайшие 2-3 месяца ожидается снижение деловой активности во всех трех отраслях опрошенных предприятий.

	Обследовано предприятий, единиц	Индекс предпринимательской уверенности, в процентах	
		за IV квартал 2015г.	за I квартал 2016г.
Промышленность	855	+2	+3
Горнодобывающая	101	-7	+2
Обрабатывающая	585	-3	+5
Электроснабжение, водоснабжение	169	+21	-5
Торговля	1 500	-6	-6
Оптовая	863	-6	-6
Розничная	633	-5	-5
Торговое	4	+17	-11
посредничество	400	-27	-11
Строительство	5	-30	0
Государственная собственность	375	-28	-11
Частная собственность	16	-3	-17
Собственность других государств их юридических лиц и граждан	16	-16	-3

Индекс предпринимательской уверенности предприятий промышленности рассчитывается как среднее арифметическое «балансов» оценок уровня фактически сложившегося спроса и запасов готовой продукции (последний – с обратным знаком), а также ожидаемых изменений объемов производства, в процентах.

Индекс предпринимательской уверенности предприятий торговли рассчитывается как среднее арифметическое «балансов» оценок уровня фактически сложившегося экономического положения и складских запасов (последний – с обратным знаком), а также ожидаемых изменений экономического положения, в процентах. Под балансом следует понимать разность долей респондентов, отметивших «увеличение» и «уменьшение» того или иного показателя хозяйственной деятельности обследуемого предприятия, в процентах.

Индекс предпринимательской уверенности в строительстве определяется как среднее арифметическое значение балансов оценок фактического состояния портфеля заказов и ожидаемого изменения численности, занятых в организациях.

## 9. Финансовая система

### 9.1 Государственные финансы

(по данным МФ)

за период, млрд. тенге

Январь-март 2016г. млрд. тенге

Доходы.....1 841,4  
 Затраты.....2 144,9  
 Чистое бюджетное  
 кредитование.....53,3  
 Сальдо по операциям  
 с финансовыми активами.....65,6  
 Дефицит бюджета.....-422,4

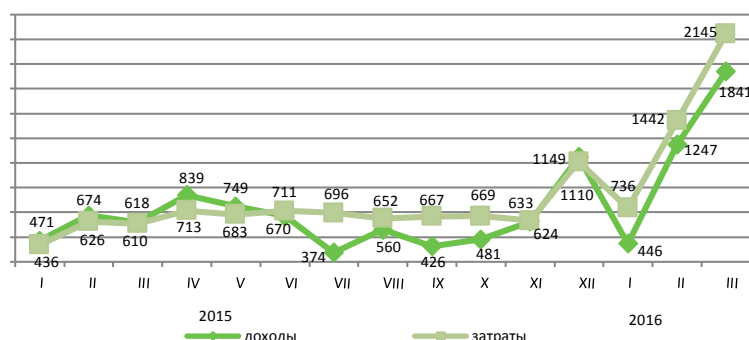

#### Доходы бюджета за январь-март 2016г.

	Государственный бюджет			Республиканский бюджет			Местный бюджет		
	млрд. тенге	удельный вес, в процентах	Январь-март 2016г. к январю-марту 2015 г. в процентах	млрд. тенге	удельный вес, в процентах	Январь-март 2016г. к январю-марту 2015 г. в процентах	млрд. тенге	удельный вес, в процентах	Январь-март 2016г. к январю-марту 2015 г. в процентах
Доходы	1 841,4	100,0	104,4	1 454,5	100,0	102,3	909,1	100,0	114,9
Налоговые поступления	1 400,3	76,0	139,0	986,2	67,8	153,0	414,1	45,5	114,1
Неналоговые поступления	46,2	2,5	78,8	33,0	2,3	69,8	13,4	1,5	115,4
Поступления от продажи основного капитала	9,9	0,5	99,9	0,4	0,0	44,6	9,6	1,1	105,2
Поступления трансфертов	385,0	21,0	56,0	434,9	29,9	59,7	472,0	51,9	115,7

#### Налоговые поступления государственного бюджета за январь-март 2016г.



	в процентах	
	Удельный вес	Январь-март 2016г. к январю-марту 2015 г. в процентах
Налоговые поступления	100,0	139,0
Корпоративный подоходный налог	26,0	121,8
Налоги на международную торговлю и внешние операции	23,1	302,7
Налог на добавленную стоимость	14,7	109,6
Индивидуальный подоходный налог	12,4	119,4
Социальный налог	8,8	113,0
Налоги на собственность	6,1	192,7
Поступления за использование природных и других ресурсов	4,6	108,8
Акцизы	3,0	122,0
Прочие налоги	1,3	83,5

#### Затраты бюджета за январь-март 2016г.

	Государственный бюджет			Республиканский бюджет			Местный бюджет		
	млрд. тенге	удельный вес, в процентах	Январь-март 2016г. к январю-марту 2015 г. в процентах	млрд. тенге	удельный вес, в процентах	Январь-март 2016г. к январю-марту 2015 г. в процентах	млрд. тенге	удельный вес, в процентах	Январь-март 2016г. к январю-марту 2015 г. в процентах
Затраты	2 144,9	100,0	128,2	1 913,4	100,0	131,7	753,6	100,0	112,7
Государственные услуги общего характера	163,8	7,6	136,9	136,7	7,1	140,8	27,1	3,6	119,8
Оборона	121,5	5,7	181,9	120,2	6,3	185,1	1,2	0,2	64,9
Общественный порядок, безопасность, правовая, судебная, уголовно-исполнительная деятельность	113,3	5,3	109,3	92,3	4,8	113,6	21,2	2,8	94,2
Образование	377,1	17,6	127,3	128,4	6,7	139,7	278,9	37,0	119,0
Здравоохранение	287,5	13,4	122,5	229,1	12,0	121,3	179,4	23,8	113,3
Социальная помощь и социальное обеспечение	492,7	23,0	113,6	468,1	24,5	113,5	27,6	3,7	110,7
Прочие	589,0	27,4	140,9	738,6	38,6	142,9	218,2	28,9	106,9

## 9.2 Денежно-кредитная статистика

(по данным НБ)

### Денежная база, резервные деньги

	на конец периода, млрд. тенге
Март 2015г.....	3 287,0
Март 2016г.....	4 993,2
	в процентах к предыдущему месяцу
Март 2015г.....	104,5
Март 2016г.....	109,4

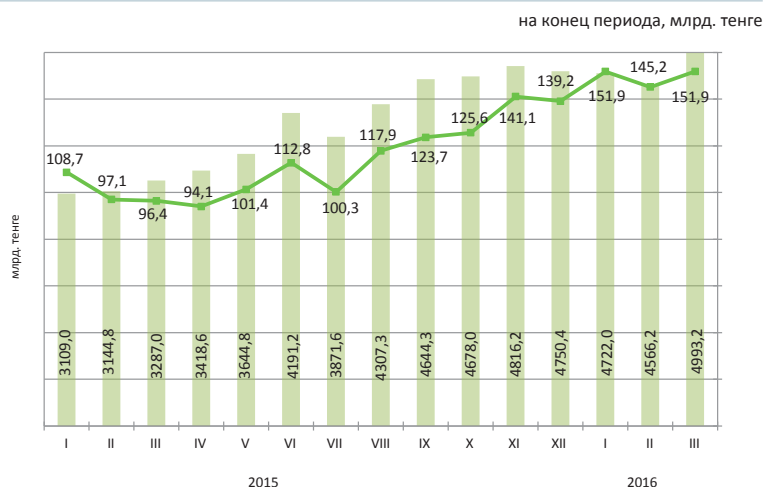

### Денежные агрегаты

	на конец периода, млрд. тенге											
	2015											
	I	II	III	IV	V	VI	VII	VIII	IX	X	XI	XII
M0	1 035,7	1 020,8	1 037,1	1 018,4	1 086,9	1 143,6	1 135,3	1 186,2	1 200,0	1 201,6	1 190,2	1 236,9
M1	2 800,5	2 908,7	3 060,3	3 037,0	3 434,3	3 623,1	3 457,3	3 340,7	3 284,9	3 139,3	3 012,8	3 032,4
M2	7 630,6	7 652,9	7 792,7	7 594,2	7 829,2	8 545,2	8 181,1	8 235,0	8 430,7	8 496,4	8 913,4	8 600,2
M3	12 403,1	12 287,2	12 322,1	12 266,8	12 533,8	13 103,6	12 938,2	14 391,7	15 495,0	15 775,3	16 684,4	17 207,5
	2016											
	I			II			III					
M0	1 174,2			1 237,5			1 302,8					
M1	2 971,3			3 140,5			3 587,4					
M2	8 567,5			8 783,4			9 738,5					
M3	17 697,1			17 428,8			17 787,7					

### Официальные обменные курсы тенге к основным валютам

В марте 2016г. объемы продаж иностранной валюты обменными пунктами превысили объемы ее покупки: российского рубля – в 2,7 раз, евро – в 1,7 раз и доллара США – в 0,7 раза.

В марте 2016г. по сравнению с февралем продажи евро, российского рубля уменьшились на 7,6% и 32,3% соответственно, доллара США увеличились на 13,4%.

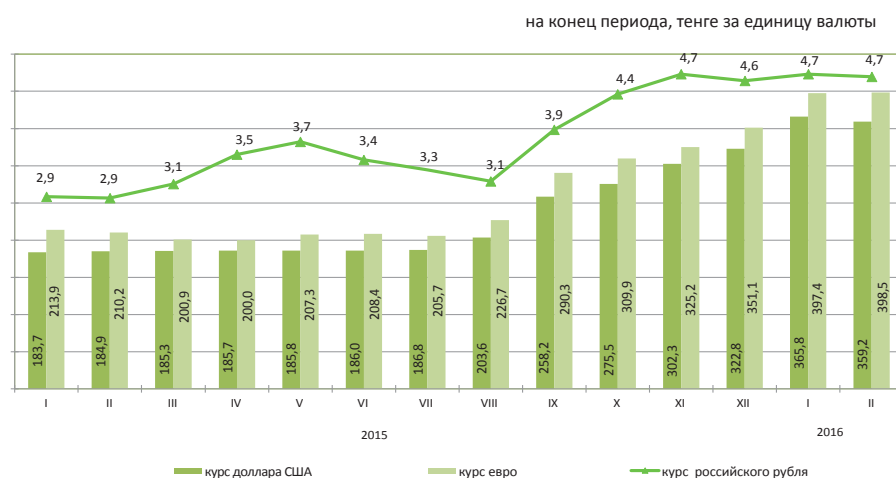

### 9.3 Кредиты и депозиты денежно-кредитной системы

(по данным НБ)

#### Кредиты банков второго уровня

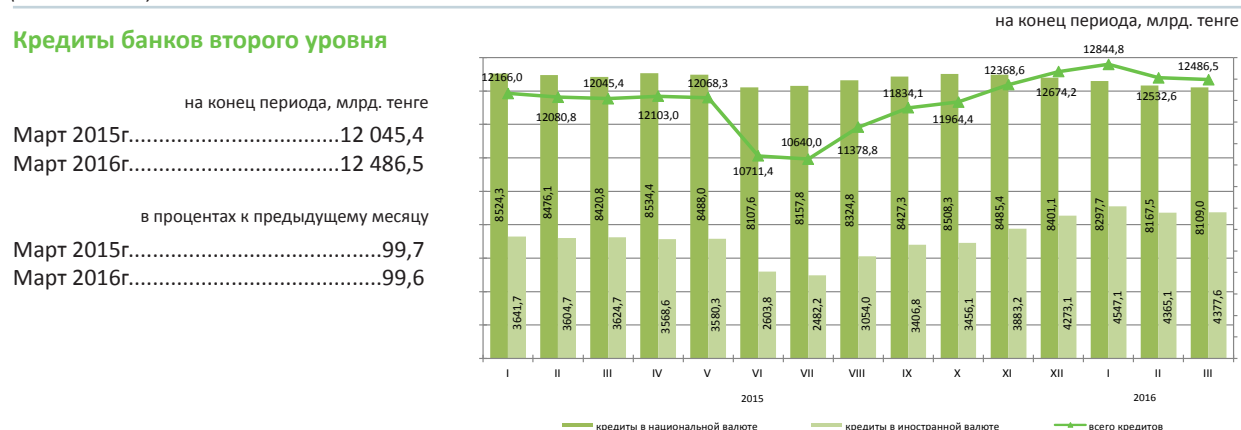

#### Кредиты банков второго уровня субъектам малого предпринимательства

Кредитование субъектов малого предпринимательства в марте 2016г. по сравнению с предыдущим месяцем увеличилось на 6,6%. На 1 апреля 2016г. сумма выданных кредитов составила 2490 млрд. тенге или 19,9% от общего объема кредитов в экономике. Значительная сумма выданных кредитов приходится на торговлю (доля в общем объеме-31,2%), промышленность (13,7%) и строительство (14,6%).

	Март 2016г.			Март 2015г.		
	млрд. тенге	удельный вес, в процентах	к июню 2014г., в процентах	млрд. тенге	удельный вес, в процентах	к июню 2013г., в процентах
Кредиты - всего	2 490,0	100,0	137,3	1 813,7	100,0	130,0
Промышленность	342,0	13,7	141,4	241,9	13,3	148,9
Сельское хозяйство	196,6	7,9	231,6	84,9	4,7	215,1
Строительство	362,8	14,6	147,8	245,5	13,5	184,9
Транспорт	155,5	6,2	193,2	80,5	4,4	127,2
Связь	19,0	0,8	89,2	21,3	1,2	91,8
Торговля	777,5	31,2	128,7	604,2	33,3	131,9
Другие отрасли	636,6	25,6	118,9	535,4	29,6	103,8

#### Кредитный рынок

Кредиты юридическим лицам в марте 2016г. по сравнению с предыдущим месяцем увеличились на 0,2% и составили 8491,5 млрд. тенге, физическим лицам уменьшились на 1,6% и составили 3995 млрд. тенге.

В общей сумме кредитов долгосрочные кредиты составили 82,5% (10298,1 млрд. тенге), краткосрочное кредитование 17,5% (2188,4 млрд. тенге).

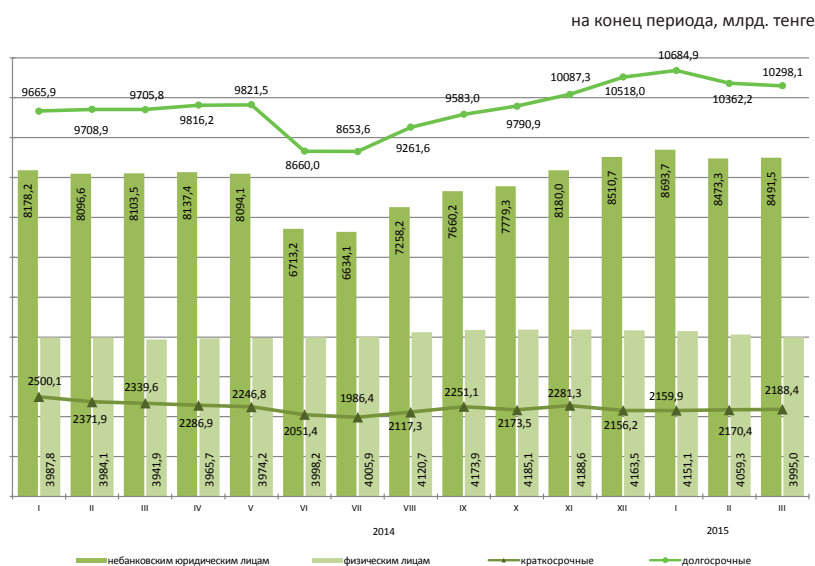

#### Структура кредитов банков по объектам кредитования

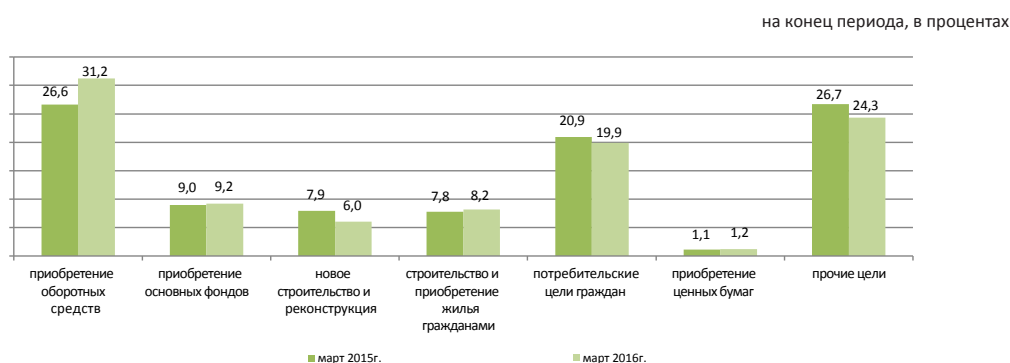



**Депозиты в депозитных организациях**

На конец марта 2016г. депозиты в национальной валюте по сравнению с предыдущим месяцем увеличились на 14,8%, депозиты в иностранной валюте уменьшились на 4,4%.

В общей сумме депозитов депозиты физических лиц составили 41,7% (6867,2 млрд. тенге), небанковских юридических лиц 58,3% (9617,7 млрд. тенге).

на конец периода

	Март 2016г.		Март 2015г.	
	млрд. тенге	удельный вес, в процентах	млрд. тенге	удельный вес, в процентах
Депозиты-всего:	16 485,0	100,0	11 285,0	100,0
В национальной валюте	6 037,1	36,6	5 271,3	46,7
В иностранной валюте	10 447,9	63,4	6 013,7	53,3

на конец периода, млрд. тенге

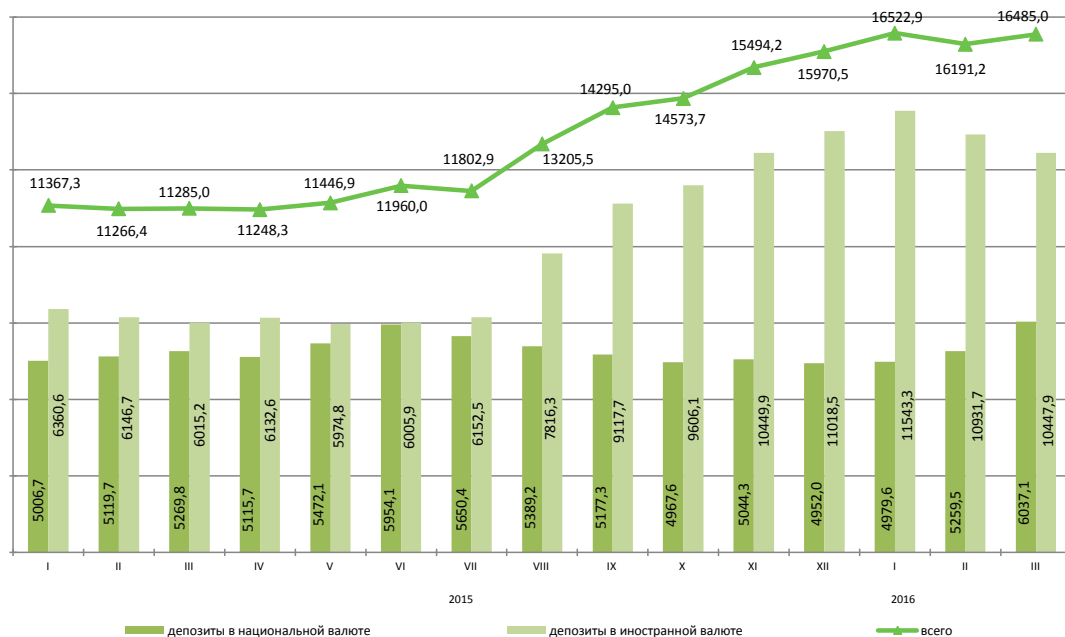

## 10. Социально-экономическое развитие регионов

### Акмолинская область

#### Социальное развитие

Население, человек (на 01.04.2016г.)	745 757
Родившиеся, человек (январь-март 2016г.)	3 039
Умершие, человек (январь-март 2016г.)	1 927
Прибыло, человек (январь-март 2016г.)	3 763
Выбыло, человек (январь-март 2016г.)	3 504
Занятое население, человек (I квартал 2016г.)	425 615
Наемные работники, в % к общей численности занятого населения (I квартал 2016г.)	63,2
Уровень безработицы, % (I квартал 2016г.)	4,9
Заработная плата, тенге (I квартал 2016г.)	94 172
Величина прожиточного минимума, тенге (апрель 2016г.)	19 099

в процентах



#### Реальный сектор экономики

	Январь-апрель 2016г. в % к январю-апрелю 2015г.	Январь-апрель 2015г. в % к январю-апрелю 2014г.
Промышленность	111,5	100,5
Сельское хозяйство	105,0	108,0
Строительство	94,6	122,4
Розничная торговля	99,4	104,5
Грузооборот	100,0	91,4
Пассажирооборот	100,0	105,4
Связь	93,9	110,3

январь-апрель 2016г., в процентах



■ доля продукции в областном объеме промышленного производства

#### Сельское хозяйство

	Январь-апрель 2016г.	В % к соответствующему периоду предыдущего года
Забито в хозяйстве или реализовано на убой скота и птицы (в живом весе), тыс. тонн	30,6	109,0
Надоеено молока коровьего, тыс. тонн	87,9	103,6
Получено яиц куриных, млн. штук	250,5	112,8

#### Индекс цен

	Апрель 2016г. к марту 2016г., %	Апрель 2016г. к декабрю 2015г., %
Индекс потребительских цен	100,3	102,9
Продовольственные товары	100,2	103,7
Непродовольственные товары	100,5	103,6
Платные услуги	100,1	101,3
Индекс цен предприятий-производителей промышленной продукции	100,1	107,9
Индекс цен реализации на продукцию сельского хозяйства	100,9	106,2
Индекс цен в строительстве	100,9	102,2
Индекс тарифов на перевозку грузов всеми видами транспорта	100,0	101,2
Индекс тарифов на услуги почтовые и курьерские для юридических лиц	100,0	103,9
Индекс тарифов на услуги связи для юридических лиц	100,0	100,2
Индекс цен на аренду коммерческой недвижимости	100,0	99,6

## Актюбинская область

## Социальное развитие

в процентах

Население, человек (на 01.04.2016г.)	838 082
Родившиеся, человек (январь-март 2016г.)	4 903
Умершие, человек (январь-март 2016г.)	1 390
Прибыло, человек (январь-март 2016г.)	3 898
Выбыло, человек (январь-март 2016г.)	4 097

Занятое население, человек (I квартал 2016г.)	396 666
Наемные работники, в % к общей численности занятого населения (I квартал 2016г.)	80,3
Уровень безработицы, % (I квартал 2016г.)	4,9

Заработная плата, тенге (I квартал 2016г.)	107 596
Величина прожиточного минимума, тенге (апрель 2016г.)	19 096

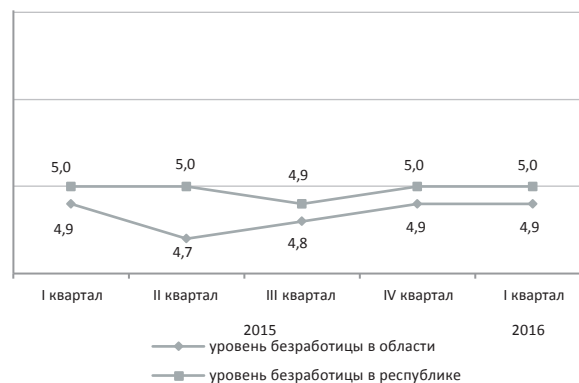

## Реальный сектор экономики

	Январь-апрель 2016г. в % к январю-апрелю 2015г.	Январь-апрель 2015г. в % к январю-апрелю 2014г.
Промышленность	94,0	105,4
Сельское хозяйство	102,4	98,9
Строительство	86,2	100,6
Розничная торговля	92,3	102,6
Грузооборот	99,1	93,0
Пассажирооборот	102,3	103,2
Связь	96,7	104,9



## Сельское хозяйство

	Январь-апрель 2016г.	В % к соответствующему периоду предыдущего года
Забито в хозяйстве или реализовано на убой скота и птицы (в живом весе), тыс. тонн	38,7	102,7
Надоеено молока коровьего, тыс. тонн	68,8	102,0
Получено яиц куриных, млн. штук	53,2	102,7

## Индекс цен

	Апрель 2016г. к марту 2016г., %	Апрель 2016г. к декабрю 2015г., %
Индекс потребительских цен	100,7	105,1
Продовольственные товары	100,7	103,7
Непродовольственные товары	101,1	102,9
Платные услуги	100,2	108,7
Индекс цен предприятий-производителей промышленной продукции	109,8	109,8
Индекс цен реализации на продукцию сельского хозяйства	100,2	99,4
Индекс цен в строительстве	101,0	102,8
Индекс тарифов на перевозку грузов всеми видами транспорта	100,0	101,9
Индекс тарифов на услуги почтовые и курьерские для юридических лиц	100,0	103,4
Индекс тарифов на услуги связи для юридических лиц	100,1	101,3
Индекс цен на аренду коммерческой недвижимости	100,3	100,3

## Алматинская область

## Социальное развитие

Население, человек (на 01.04.2016г.)	1 952 229
Родившиеся, человек (январь-март 2016г.)	12 607
Умершие, человек (январь-март 2016г.)	3 708
Прибыло, человек (январь-март 2016г.)	8 922
Выбыло, человек (январь-март 2016г.)	13 073
Занятое население, человек (I квартал 2016г.)	966 901
Наемные работники, в % к общей численности занятого населения (I квартал 2016г.)	71,7
Уровень безработицы, % (I квартал 2016г.)	4,8
Заработная плата, тенге (I квартал 2016г.)	99 237
Величина прожиточного минимума, тенге (апрель 2016г.)	20 764

в процентах



## Реальный сектор экономики

	Январь-апрель 2016г. в % к январю-апрелю 2015г.	Январь-апрель 2015г. в % к январю-апрелю 2014г.
Промышленность	101,0	100,8
Сельское хозяйство	104,2	100,1
Строительство	90,5	130,4
Розничная торговля	98,6	100,5
Грузооборот	100,6	105,8
Пассажирооборот	111,8	101,8
Связь	90,4	111,5

январь-апрель 2016г., в процентах



■ доля продукции в областном объеме промышленного производства

## Сельское хозяйство

	Январь-апрель 2016г.	В % к соответствующему периоду предыдущего года
Забито в хозяйстве или реализовано на убой скота и птицы (в живом весе), тыс. тонн	85,6	108,4
Надоеено молока коровьего, тыс. тонн	193,3	101,6
Получено яиц куриных, млн. штук	331,3	106,3

## Индекс цен

	Апрель 2016г. к марту 2016г., %	Апрель 2016г. к декабрю 2015г., %
Индекс потребительских цен	100,8	103,2
Продовольственные товары	100,0	102,8
Непродовольственные товары	100,5	101,9
Платные услуги	102,0	104,9
Индекс цен предприятий-производителей промышленной продукции	99,9	106,1
Индекс цен реализации на продукцию сельского хозяйства	101,0	103,8
Индекс цен в строительстве	100,7	102,2
Индекс тарифов на перевозку грузов всеми видами транспорта	100,0	99,8
Индекс тарифов на услуги почтовые и курьерские для юридических лиц	100,0	102,6
Индекс тарифов на услуги связи для юридических лиц	100,0	100,1
Индекс цен на аренду коммерческой недвижимости	99,5	100,7

## Атырауская область

## Социальное развитие

в процентах

Население, человек (на 01.04.2016г.)	597 815
Родившиеся, человек (январь-март 2016г.)	4 068
Умершие, человек (январь-март 2016г.)	938
Прибыло, человек (январь-март 2016г.)	2 647
Выбыло, человек (январь-март 2016г.)	2 524
Занятое население, человек (I квартал 2016г.)	285 837
Наемные работники, в % к общей численности занятого населения (I квартал 2016г.)	90,5
Уровень безработицы, % (I квартал 2016г.)	5,0
Зарботная плата, тенге (I квартал 2016г.)	257 181
Величина прожиточного минимума, тенге (апрель 2016г.)	21 092

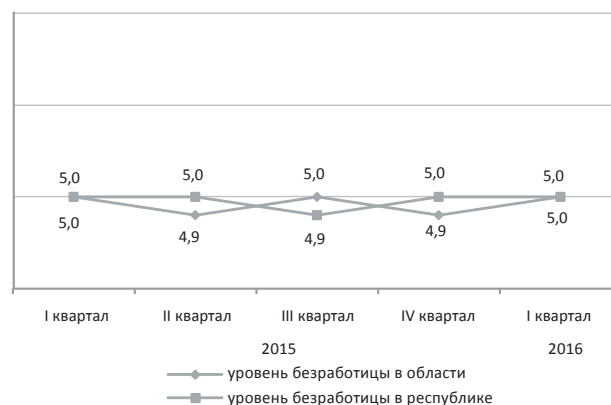

## Реальный сектор экономики

январь-апрель 2016г., в процентах

	Январь-апрель 2016г. в % к январю-апрелю 2015г.	Январь-апрель 2015г. в % к январю-апрелю 2014г.
Промышленность	101,5	102,4
Сельское хозяйство	104,0	102,0
Строительство	229,4	81,8
Розничная торговля	97,0	100,4
Грузооборот	95,1	94,0
Пассажирооборот	103,0	102,7
Связь	106,1	109,8

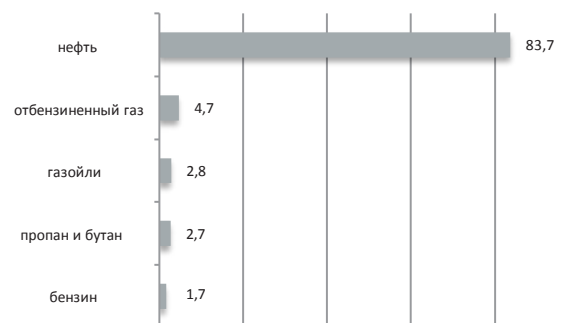

■ доля продукции в областном объеме промышленного производства

## Сельское хозяйство

	Январь-апрель 2016г.	В % к соответствующему периоду предыдущего года
Забито в хозяйстве или реализовано на убой скота и птицы (в живом весе), тыс. тонн	13,1	99,8
Надоеено молока коровьего, тыс. тонн	14,4	105,4
Получено яиц куриных, млн.штук	30,2	в 2,8 раза

## Индекс цен

	Апрель 2016г. к марту 2016г., %	Апрель 2016г. к декабрю 2015г., %
Индекс потребительских цен	100,3	104,0
Продовольственные товары	100,4	102,7
Непродовольственные товары	100,5	101,9
Платные услуги	100,0	107,5
Индекс цен предприятий-производителей промышленной продукции	108,6	91,9
Индекс цен реализации на продукцию сельского хозяйства	100,0	100,4
Индекс цен в строительстве	100,9	101,9
Индекс тарифов на перевозку грузов всеми видами транспорта	98,8	104,0
Индекс тарифов на услуги почтовые и курьерские для юридических лиц	100,0	103,1
Индекс тарифов на услуги связи для юридических лиц	100,0	100,2
Индекс цен на аренду коммерческой недвижимости	99,6	99,5

## Западно-Казахстанская область

## Социальное развитие

в процентах

Население, человек (на 01.04.2016г.)	638 448
Родившиеся, человек (январь-март 2016г.)	3 138
Умершие, человек (январь-март 2016г.)	1 409
Прибыло, человек (январь-март 2016г.)	3 790
Выбыло, человек (январь-март 2016г.)	3 923
Занятое население, человек (I квартал 2016г.)	317 781
Наемные работники, в % к общей численности занятого населения (I квартал 2016г.)	62,6
Уровень безработицы, % (I квартал 2016г.)	5,0
Заработная плата, тенге (I квартал 2016г.)	126 752
Величина прожиточного минимума, тенге (апрель 2016г.)	19 098

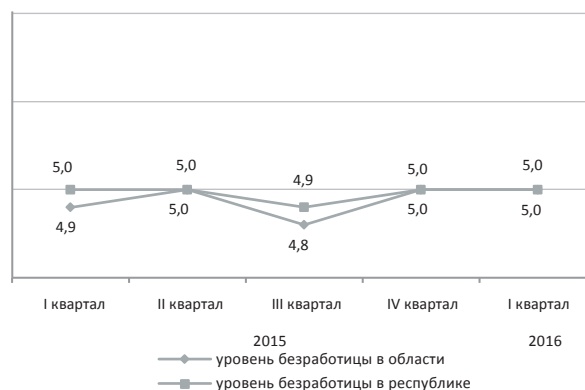

## Реальный сектор экономики

январь-апрель 2016г., в процентах

	Январь-апрель 2016г. в % к январю-апрелю 2015г.	Январь-апрель 2015г. в % к январю-апрелю 2014г.
Промышленность	99,4	97,9
Сельское хозяйство	105,1	102,4
Строительство	111,3	130,4
Розничная торговля	98,6	102,0
Грузооборот	101,1	85,5
Пассажирооборот	115,3	104,1
Связь	88,5	101,6

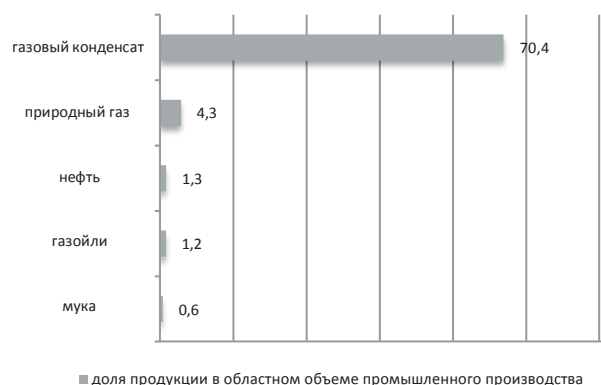

## Сельское хозяйство

	Январь-апрель 2016г.	В % к соответствующему периоду предыдущего года
Забито в хозяйстве или реализовано на убой скота и птицы (в живом весе), тыс. тонн	20,8	106,4
Надоеено молока коровьего, тыс. тонн	38,8	103,4
Получено яиц куриных, млн. штук	47,2	101,2

## Индекс цен

	Апрель 2016г. к марту 2016г., %	Апрель 2016г. к декабрю 2015г., %
Индекс потребительских цен	100,8	104,7
Продовольственные товары	101,2	104,2
Непродовольственные товары	100,6	102,1
Платные услуги	100,6	107,6
Индекс цен предприятий-производителей промышленной продукции	98,1	89,5
Индекс цен реализации на продукцию сельского хозяйства	100,1	102,5
Индекс цен в строительстве	101,3	102,0
Индекс тарифов на перевозку грузов всеми видами транспорта	104,4	104,4
Индекс тарифов на услуги почтовые и курьерские для юридических лиц	100,0	103,7
Индекс тарифов на услуги связи для юридических лиц	100,0	100,5
Индекс цен на аренду коммерческой недвижимости	99,8	100,5

## Жамбылская область

## Социальное развитие

в процентах

Население, человек (на 01.04.2016г.)	1 114 308
Родившиеся, человек (январь-март 2016г.)	6 911
Умершие, человек (январь-март 2016г.)	1 946
Прибыло, человек (январь-март 2016г.)	3 647
Выбыло, человек (январь-март 2016г.)	5 211
Занятое население, человек (I квартал 2016г.)	507 912
Наемные работники, в % к общей численности занятого населения (I квартал 2016г.)	53,8
Уровень безработицы, % (I квартал 2016г.)	4,9
Заработная плата, тенге (I квартал 2016г.)	89 579
Величина прожиточного минимума, тенге (апрель 2016г.)	18 883



## Реальный сектор экономики

	Январь-апрель 2016г. в % к январю-апрелю 2015г.	Январь-апрель 2015г. в % к январю-апрелю 2014г.
Промышленность	104,2	94,5
Сельское хозяйство	102,9	100,2
Строительство	58,9	101,5
Розничная торговля	98,5	109,6
Грузооборот	99,3	101,1
Пассажирооборот	118,6	107,9
Связь	92,8	95,7



## Сельское хозяйство

	Январь-апрель 2016г.	В % к соответствующему периоду предыдущего года
Забито в хозяйстве или реализовано на убой скота и птицы (в живом весе), тыс. тонн	27,7	103,8
Надоеено молока коровьего, тыс. тонн	72,6	102,9
Получено яиц куриных, млн. штук	23,1	76,1

## Индекс цен

	Апрель 2016г. к марту 2016г., %	Апрель 2016г. к декабрю 2015г., %
Индекс потребительских цен	100,9	103,9
Продовольственные товары	100,6	104,0
Непродовольственные товары	100,8	103,7
Платные услуги	101,4	104,1
Индекс цен предприятий-производителей промышленной продукции	101,1	107,6
Индекс цен реализации на продукцию сельского хозяйства	99,9	100,5
Индекс цен в строительстве	101,4	102,0
Индекс тарифов на перевозку грузов всеми видами транспорта	99,5	97,7
Индекс тарифов на услуги почтовые и курьерские для юридических лиц	100,0	103,4
Индекс тарифов на услуги связи для юридических лиц	100,0	100,1
Индекс цен на аренду коммерческой недвижимости	100,0	99,6

## Карагандинская область

### Социальное развитие

Население, человек (на 01.04.2016г.)	1 386 395
Родившиеся, человек (январь-март 2016г.)	5 728
Умершие, человек (январь-март 2016г.)	3 559
Прибыло, человек (январь-март 2016г.)	6 400
Выбыло, человек (январь-март 2016г.)	7 063

Занятое население, человек (I квартал 2016г.)	665 214
Наемные работники, в % к общей численности занятого населения (I квартал 2016г.)	86,7
Уровень безработицы, % (I квартал 2016г.)	4,9

Заработная плата, тенге (I квартал 2016г.)	118 556
Величина прожиточного минимума, тенге (апрель 2016г.)	19 508

в процентах

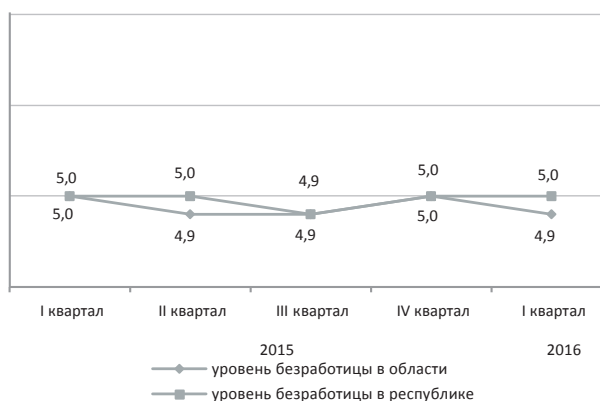

### Реальный сектор экономики

январь-апрель 2016г., в процентах

	Январь-апрель 2016г. в % к январю-апрелю 2015г.	Январь-апрель 2015г. в % к январю-апрелю 2014г.
Промышленность	103,1	111,7
Сельское хозяйство	101,9	103,9
Строительство	88,4	71,1
Розничная торговля	91,9	100,7
Грузооборот	98,8	95,3
Пассажирооборот	104,2	101,7
Связь	93,6	106,0

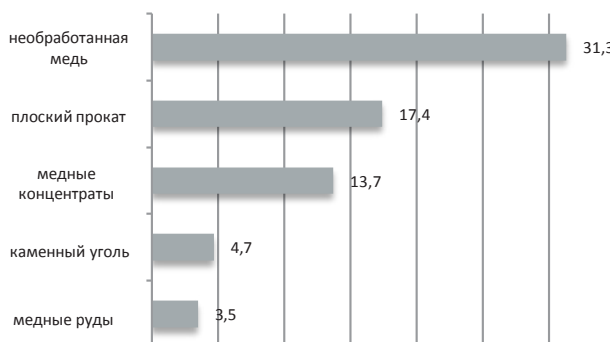

■ доля продукции в областном объеме промышленного производства

### Сельское хозяйство

	Январь-апрель 2016г.	В % к соответствующему периоду предыдущего года
Забито в хозяйстве или реализовано на убой скота и птицы (в живом весе), тыс. тонн	29,2	99,4
Надоеено молока коровьего, тыс. тонн	94,9	110,1
Получено яиц куриных, млн. штук	202,2	97,2

### Индекс цен

	Апрель 2016г. к марту 2016г., %	Апрель 2016г. к декабрю 2015г., %
Индекс потребительских цен	100,6	103,6
Продовольственные товары	100,7	104,1
Непродовольственные товары	101,0	103,0
Платные услуги	100,2	103,6
Индекс цен предприятий-производителей промышленной продукции	102,6	108,7
Индекс цен реализации на продукцию сельского хозяйства	99,4	106,4
Индекс цен в строительстве	100,8	101,3
Индекс тарифов на перевозку грузов всеми видами транспорта	100,0	101,0
Индекс тарифов на услуги почтовые и курьерские для юридических лиц	100,0	102,9
Индекс тарифов на услуги связи для юридических лиц	100,0	99,5
Индекс цен на аренду коммерческой недвижимости	100,4	101,6



## Костанайская область

## Социальное развитие

Население, человек (на 01.04.2016г.)	883 907
Родившиеся, человек (январь-март 2016г.)	2 934
Умершие, человек (январь-март 2016г.)	2 370
Прибыло, человек (январь-март 2016г.)	5 193
Выбыло, человек (январь-март 2016г.)	5 490

Занятое население, человек (I квартал 2016г.)	490 247
Наемные работники, в % к общей численности занятого населения (I квартал 2016г.)	65,2
Уровень безработицы, % (I квартал 2016г.)	5,0

Заработная плата, тенге (I квартал 2016г.)	97 835
Величина прожиточного минимума, тенге (апрель 2016г.)	19 051

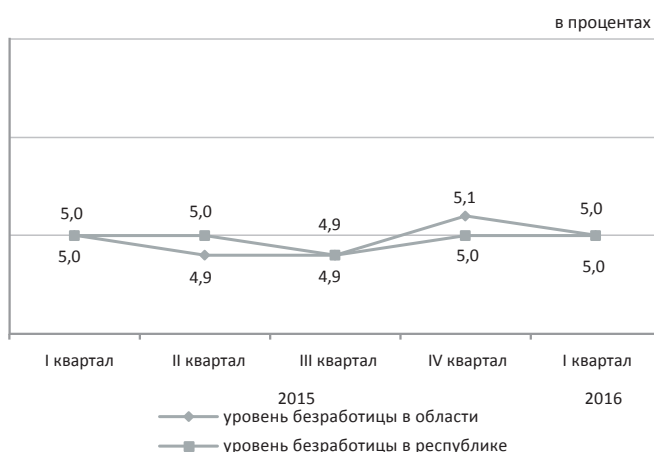

## Реальный сектор экономики

	Январь-апрель 2016г. в % к январю-апрелю 2015г.	Январь-апрель 2015г. в % к январю-апрелю 2014г.
Промышленность	81,7	99,0
Сельское хозяйство	100,4	102,8
Строительство	83,1	101,6
Розничная торговля	98,0	102,9
Грузооборот	98,1	91,4
Пассажирооборот	102,8	105,9
Связь	98,3	107,6



## Сельское хозяйство

	Январь-апрель 2016г.	В % к соответствующему периоду предыдущего года
Забито в хозяйстве или реализовано на убой скота и птицы (в живом весе), тыс. тонн	31,6	97,2
Надоеено молока коровьего, тыс. тонн	109,3	102,0
Получено яиц куриных, млн. штук	203,0	107,3

## Индекс цен

	Апрель 2016г. к марту 2016г., %	Апрель 2016г. к декабрю 2015г., %
Индекс потребительских цен	100,1	103,2
Продовольственные товары	100,0	102,4
Непродовольственные товары	100,3	102,3
Платные услуги	100,1	105,0
Индекс цен предприятий-производителей промышленной продукции	100,5	106,2
Индекс цен реализации на продукцию сельского хозяйства	100,1	104,3
Индекс цен в строительстве	100,9	101,3
Индекс тарифов на перевозку грузов всеми видами транспорта	100,0	104,8
Индекс тарифов на услуги почтовые и курьерские для юридических лиц	100,0	111,4
Индекс тарифов на услуги связи для юридических лиц	100,0	101,0
Индекс цен на аренду коммерческой недвижимости	100,1	100,1

## Кызылординская область

## Социальное развитие

Население, человек (на 01.04.2016г.)	768 579
Родившиеся, человек (январь-март 2016г.)	4 660
Умершие, человек (январь-март 2016г.)	1 157
Прибыло, человек (январь-март 2016г.)	3 829
Выбыло, человек (январь-март 2016г.)	3 924
Занятое население, человек (I квартал 2016г.)	314 231
Наемные работники, в % к общей численности занятого населения (I квартал 2016г.)	63,8
Уровень безработицы, % (I квартал 2016г.)	5,0
Заработная плата, тенге (I квартал 2016г.)	109 081
Величина прожиточного минимума, тенге (апрель 2016г.)	18 563

в процентах



## Реальный сектор экономики

	Январь-апрель 2016г. в % к январю-апрелю 2015г.	Январь-апрель 2015г. в % к январю-апрелю 2014г.
Промышленность	89,4	100,0
Сельское хозяйство	103,2	101,3
Строительство	68,1	108,7
Розничная торговля	99,4	104,4
Грузооборот	98,9	99,3
Пассажирооборот	108,1	106,1
Связь	97,2	109,0

январь-декабрь 2015г., в процентах

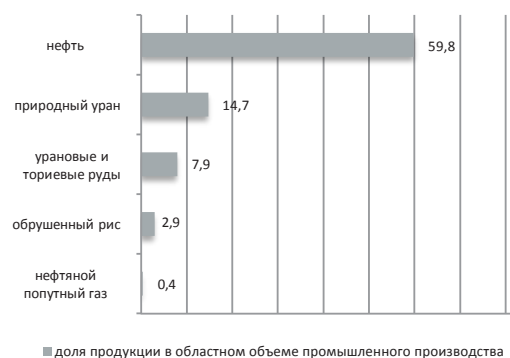

## Сельское хозяйство

	Январь-апрель 2016г.	В % к соответствующему периоду предыдущего года
Забито в хозяйстве или реализовано на убой скота и птицы (в живом весе), тыс. тонн	9,9	104,2
Надоеено молока коровьего, тыс. тонн	22,3	101,0
Получено яиц куриных, млн. штук	1,1	100,3

## Индекс цен

	Апрель 2016г. к марту 2016г., %	Апрель 2016г. к декабрю 2015г., %
Индекс потребительских цен	100,2	102,2
Продовольственные товары	100,3	103,5
Непродовольственные товары	100,4	102,1
Платные услуги	100,1	100,8
Индекс цен предприятий-производителей промышленной продукции	104,4	101,8
Индекс цен реализации на продукцию сельского хозяйства	100,0	100,4
Индекс цен в строительстве	101,0	101,9
Индекс тарифов на перевозку грузов всеми видами транспорта	100,2	100,2
Индекс тарифов на услуги почтовые и курьерские для юридических лиц	100,0	102,7
Индекс тарифов на услуги связи для юридических лиц	100,0	100,1
Индекс цен на аренду коммерческой недвижимости	100,0	99,3

## Мангистауская область

## Социальное развитие

Население, человек (на 01.04.2016г.)	631 701
Родившиеся, человек (январь-март 2016г.)	4 799
Умершие, человек (январь-март 2016г.)	640
Прибыло, человек (январь-март 2016г.)	2 887
Выбыло, человек (январь-март 2016г.)	2 138
Занятое население, человек (I квартал 2016г.)	265 051
Наемные работники, в % к общей численности занятого населения (I квартал 2016г.)	96,7
Уровень безработицы, % (I квартал 2016г.)	5,1
Зарботная плата, тенге (I квартал 2016г.)	246 231
Величина прожиточного минимума, тенге (апрель 2016г.)	25 105

в процентах



## Реальный сектор экономики

январь-апрель 2016г., в процентах

	Январь-апрель 2016г. в % к январю-апрелю 2015г.	Январь-апрель 2015г. в % к январю-апрелю 2014г.
Промышленность	99,8	100,3
Сельское хозяйство	78,3	98,2
Строительство	89,7	108,8
Розничная торговля	82,4	105,5
Грузооборот	97,3	92,2
Пассажиروоборот	102,5	105,2
Связь	102,7	129,4



■ доля продукции в областном объеме промышленного производства

## Сельское хозяйство

	Январь-апрель 2016г.	В % к соответствующему периоду предыдущего года
Забито в хозяйстве или реализовано на убой скота и птицы (в живом весе), тыс. тонн	2,0	61,4
Надоеено молока коровьего, тыс. тонн	0,5	100,6
Получено яиц куриных, млн. штук	0,7	156,7

## Индекс цен

	Апрель 2016г. к марту 2016г., %	Апрель 2016г. к декабрю 2015г., %
Индекс потребительских цен	101,0	104,5
Продовольственные товары	101,5	105,8
Непродовольственные товары	100,5	102,0
Платные услуги	101,1	105,5
Индекс цен предприятий-производителей промышленной продукции	113,3	99,5
Индекс цен реализации на продукцию сельского хозяйства	99,9	100,6
Индекс цен в строительстве	100,8	102,3
Индекс тарифов на перевозку грузов всеми видами транспорта	100,0	101,1
Индекс тарифов на услуги почтовые и курьерские для юридических лиц	100,0	104,6
Индекс тарифов на услуги связи для юридических лиц	100,0	99,5
Индекс цен на аренду коммерческой недвижимости	99,8	98,2

## Южно-Казахстанская область

## Социальное развитие

Население, человек (на 01.04.2016г.)	2 857 023
Родившиеся, человек (январь-март 2016г.)	21 893
Умершие, человек (январь-март 2016г.)	4 209
Прибыло, человек (январь-март 2016г.)	11 657
Выбыло, человек (январь-март 2016г.)	13 625

в процентах

Занятое население, человек (I квартал 2016г.)	1 095 983
Наемные работники, в % к общей численности занятого населения (I квартал 2016г.)	56,9
Уровень безработицы, % (I квартал 2016г.)	5,3

Заработная плата, тенге (I квартал 2016г.)	92 960
Величина прожиточного минимума, тенге (апрель 2016г.)	19 269

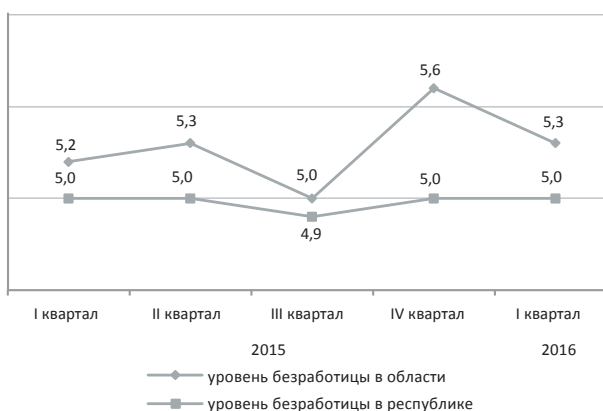

## Реальный сектор экономики

январь-апрель 2016г., в процентах

	Январь-апрель 2016г. в % к январю-апрелю 2015г.	Январь-апрель 2015г. в % к январю-апрелю 2014г.
Промышленность	105,5	101,7
Сельское хозяйство	101,9	102,8
Строительство	72,0	100,4
Розничная торговля	98,4	104,0
Грузооборот	103,3	96,4
Пассажирооборот	113,2	104,3
Связь	97,5	106,5

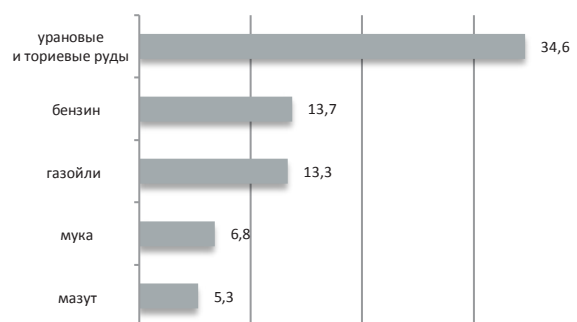

■ доля продукции в областном объеме промышленного производства

## Сельское хозяйство

	Январь-апрель 2016г.	В % к соответствующему периоду предыдущего года
Забито в хозяйстве или реализовано на убой скота и птицы (в живом весе), тыс. тонн	67,3	102,6
Надоеено молока коровьего, тыс. тонн	205,4	101,7
Получено яиц куриных, млн. штук	93,9	104,4

## Индекс цен

	Апрель 2016г. к марту 2016г., %	Апрель 2016г. к декабрю 2015г., %
Индекс потребительских цен	100,5	103,6
Продовольственные товары	100,6	104,1
Непродовольственные товары	100,8	104,2
Платные услуги	100,1	102,6
Индекс цен предприятий-производителей промышленной продукции	101,4	103,8
Индекс цен реализации на продукцию сельского хозяйства	100,1	100,7
Индекс цен в строительстве	100,9	101,9
Индекс тарифов на перевозку грузов всеми видами транспорта	101,7	101,5
Индекс тарифов на услуги почтовые и курьерские для юридических лиц	100,0	102,9
Индекс тарифов на услуги связи для юридических лиц	100,0	100,1
Индекс цен на аренду коммерческой недвижимости	100,1	99,9

## Павлодарская область

## Социальное развитие

Население, человек (на 01.04.2016г.)	759 173
Родившиеся, человек (январь-март 2016г.)	2 993
Умершие, человек (январь-март 2016г.)	1 922
Прибыло, человек (январь-март 2016г.)	4 465
Выбыло, человек (январь-март 2016г.)	4 842

Занятое население, человек (I квартал 2016г.)	417 201
Наемные работники, в % к общей численности занятого населения (I квартал 2016г.)	79,9
Уровень безработицы, % (I квартал 2016г.)	4,8

Заработная плата, тенге (I квартал 2016г.)	114 027
Величина прожиточного минимума, тенге (апрель 2016г.)	18 451

в процентах



## Реальный сектор экономики

	Январь-апрель 2016г. в % к январю-апрелю 2015г.	Январь-апрель 2015г. в % к январю-апрелю 2014г.
Промышленность	97,0	96,1
Сельское хозяйство	97,5	105,6
Строительство	56,0	112,1
Розничная торговля	97,1	106,1
Грузооборот	101,0	98,3
Пассажиروоборот	106,9	103,2
Связь	100,6	107,0

январь-апрель 2016г., в процентах

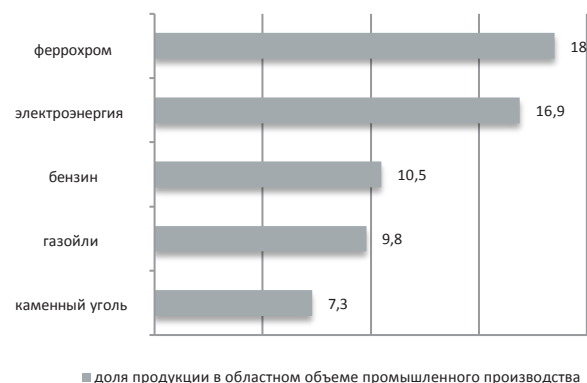

■ доля продукции в областном объеме промышленного производства

## Сельское хозяйство

	Январь-апрель 2016г.	В % к соответствующему периоду предыдущего года
Забито в хозяйстве или реализовано на убой скота и птицы (в живом весе), тыс. тонн	21,8	94,4
Надоеено молока коровьего, тыс. тонн	85,3	100,9
Получено яиц куриных, млн. штук	35,3	93,9

## Индекс цен

	Апрель 2016г. к марту 2016г., %	Апрель 2016г. к декабрю 2015г., %
Индекс потребительских цен	100,5	103,7
Продовольственные товары	100,6	104,1
Непродовольственные товары	100,8	103,2
Платные услуги	100,0	103,8
Индекс цен предприятий-производителей промышленной продукции	99,4	120,6
Индекс цен реализации на продукцию сельского хозяйства	99,9	101,7
Индекс цен в строительстве	100,6	101,9
Индекс тарифов на перевозку грузов всеми видами транспорта	100,0	106,7
Индекс тарифов на услуги почтовые и курьерские для юридических лиц	100,0	106,4
Индекс тарифов на услуги связи для юридических лиц	100,0	100,8
Индекс цен на аренду коммерческой недвижимости	100,0	100,6

## Северо-Казахстанская область

## Социальное развитие

в процентах

Население, человек (на 01.04.2016г.)	568 934
Родившиеся, человек (январь-март 2016г.)	1 906
Умершие, человек (январь-март 2016г.)	1 791
Прибыло, человек (январь-март 2016г.)	4 259
Выбыло, человек (январь-март 2016г.)	4 886

Занятое население, человек (I квартал 2016г.)	312 972
Наемные работники, в % к общей численности занятого населения (I квартал 2016г.)	68,3
Уровень безработицы, % (I квартал 2016г.)	5,0

Заработная плата, тенге (I квартал 2016г.)	88 802
Величина прожиточного минимума, тенге (апрель 2016г.)	19 228

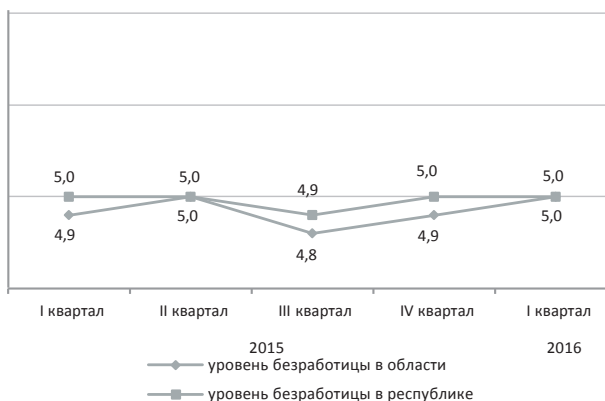

## Реальный сектор экономики

январь-апрель 2016г., в процентах

	Январь-апрель 2016г. в % к январю-апрелю 2015г.	Январь-апрель 2015г. в % к январю-апрелю 2014г.
Промышленность	100,5	101,1
Сельское хозяйство	101,6	104,7
Строительство	98,5	141,1
Розничная торговля	98,8	104,3
Грузооборот	100,7	104,2
Пассажиروоборот	99,5	105,0
Связь	99,5	106,8



## Сельское хозяйство

	Январь-апрель 2016г.	В % к соответствующему периоду предыдущего года
Забито в хозяйстве или реализовано на убой скота и птицы (в живом весе), тыс. тонн	24,2	100,2
Надоеено молока коровьего, тыс. тонн	108,3	105,2
Получено яиц куриных, млн. штук	160,3	94,3

## Индекс цен

	Апрель 2016г. к марту 2016г., %	Апрель 2016г. к декабрю 2015г., %
Индекс потребительских цен	100,4	103,0
Продовольственные товары	100,3	103,5
Непродовольственные товары	100,7	102,6
Платные услуги	100,3	102,8
Индекс цен предприятий-производителей промышленной продукции	100,4	104,3
Индекс цен реализации на продукцию сельского хозяйства	100,4	103,4
Индекс цен в строительстве	100,7	101,7
Индекс тарифов на перевозку грузов всеми видами транспорта	100,0	100,4
Индекс тарифов на услуги почтовые и курьерские для юридических лиц	100,0	102,7
Индекс тарифов на услуги связи для юридических лиц	100,0	100,4
Индекс цен на аренду коммерческой недвижимости	100,2	99,3

## Восточно-Казахстанская область

## Социальное развитие

Население, человек (на 01.04.2016г.)	1 396 349
Родившиеся, человек (январь-март 2016г.)	5 567
Умершие, человек (январь-март 2016г.)	3 758
Прибыло, человек (январь-март 2016г.)	7 134
Выбыло, человек (январь-март 2016г.)	8 391

Занятое население, человек (I квартал 2016г.)	693 343
Наемные работники, в % к общей численности занятого населения (I квартал 2016г.)	69,2
Уровень безработицы, % (I квартал 2016г.)	4,9

Заработная плата, тенге (I квартал 2016г.)	108 438
Величина прожиточного минимума, тенге (апрель 2016г.)	20 743



## Реальный сектор экономики

	Январь-апрель 2016г. в % к январю-апрелю 2015г.	Январь-апрель 2015г. в % к январю-апрелю 2014г.
Промышленность	103,2	92,4
Сельское хозяйство	104,5	102,1
Строительство	78,2	108,8
Розничная торговля	96,7	104,7
Грузооборот	101,1	98,0
Пассажирооборот	102,7	104,1
Связь	95,5	100,2



## Сельское хозяйство

	Январь-апрель 2016г.	В % к соответствующему периоду предыдущего года
Забито в хозяйстве или реализовано на убой скота и птицы (в живом весе), тыс. тонн	57,2	105,8
Надоеено молока коровьего, тыс. тонн	196,3	104,6
Получено яиц куриных, млн. штук	36,8	102,5

## Индекс цен

	Апрель 2016г. к марту 2016г., %	Апрель 2016г. к декабрю 2015г., %
Индекс потребительских цен	100,6	103,4
Продовольственные товары	100,5	104,3
Непродовольственные товары	101,2	104,2
Платные услуги	100,1	101,5
Индекс цен предприятий-производителей промышленной продукции	101,7	114,0
Индекс цен реализации на продукцию сельского хозяйства	100,7	102,9
Индекс цен в строительстве	101,0	102,3
Индекс тарифов на перевозку грузов всеми видами транспорта	100,0	104,6
Индекс тарифов на услуги почтовые и курьерские для юридических лиц	100,0	103,4
Индекс тарифов на услуги связи для юридических лиц	100,0	124,4
Индекс цен на аренду коммерческой недвижимости	99,9	101,2

## г. Астана

## Социальное развитие

Население, человек (на 01.04.2016г.)	877 719
Родившиеся, человек (январь-март 2016г.)	6 736
Умершие, человек (январь-март 2016г.)	984
Прибыло, человек (январь-март 2016г.)	7 825
Выбыло, человек (январь-март 2016г.)	8 477

Занятое население, человек (I квартал 2016г.)	466 105
Наемные работники, в % к общей численности занятого населения (I квартал 2016г.)	94,9
Уровень безработицы, % (I квартал 2016г.)	4,7

Заработная плата, тенге (I квартал 2016г.)	189 087
Величина прожиточного минимума, тенге (апрель 2016г.)	23 732

в процентах



## Реальный сектор экономики

	Январь-апрель 2016г. в % к январю-апрелю 2015г.	Январь-апрель 2015г. в % к январю-апрелю 2014г.
Промышленность	102,5	114,8
Сельское хозяйство	86,0	88,3
Строительство	135,3	112,7
Розничная торговля	96,5	104,2
Грузооборот	101,1	86,3
Пассажирооборот	111,4	103,4
Связь	72,1	104,2

январь-апрель 2016г., в процентах



■ доля продукции в городском объеме промышленного производства

## Сельское хозяйство

	Январь-апрель 2016г.	В % к соответствующему периоду предыдущего года
Забито в хозяйстве или реализовано на убой скота и птицы (в живом весе), тыс. тонн	61,6	65,1
Надоеено молока коровьего, тыс. тонн	149,2	93,7
Получено яиц куриных, млн. штук	59,0	98,0

## Индекс цен

	Апрель 2016г. к марту 2016г., %	Апрель 2016г. к декабрю 2015г., %
Индекс потребительских цен	100,8	103,7
Продовольственные товары	101,7	104,4
Непродовольственные товары	100,6	102,8
Платные услуги	100,1	103,8
Индекс цен предприятий-производителей промышленной продукции	99,9	102,5
Индекс цен реализации на продукцию сельского хозяйства	-	-
Индекс цен в строительстве	100,5	101,4
Индекс тарифов на перевозку грузов всеми видами транспорта	100,0	100,1
Индекс тарифов на услуги почтовые и курьерские для юридических лиц	100,0	104,8
Индекс тарифов на услуги связи для юридических лиц	100,0	98,3
Индекс цен на аренду коммерческой недвижимости	99,9	102,9



## г. Алматы

## Социальное развитие

Население, человек (на 01.04.2016г.)	1 716 779
Родившиеся, человек (январь-март 2016г.)	7 562
Умершие, человек (январь-март 2016г.)	2 736
Прибыло, человек (январь-март 2016г.)	20 397
Выбыло, человек (январь-март 2016г.)	11 926
Занятое население, человек (I квартал 2016г.)	842 326
Наемные работники, в % к общей численности занятого населения (I квартал 2016г.)	92,3
Уровень безработицы, % (I квартал 2016г.)	5,3
Заработная плата, тенге (I квартал 2016г.)	168 724
Величина прожиточного минимума, тенге (апрель 2016г.)	23 228



## Реальный сектор экономики

	Январь-апрель 2016г. в % к январю-апрелю 2015г.	Январь-апрель 2015г. в % к январю-апрелю 2014г.
Промышленность	96,5	102,4
Сельское хозяйство	90,4	37,5
Строительство	80,0	96,7
Розничная торговля	99,5	101,9
Грузооборот	105,5	103,0
Пассажирооборот	106,9	103,6
Связь	104,5	104,8



## Сельское хозяйство

	Январь-апрель 2016г.	В % к соответствующему периоду предыдущего года
Забито в хозяйстве или реализовано на убой скота и птицы (в живом весе), тыс. тонн	0,3	137,9
Надоено молока коровьего, тыс. тонн	1,1	65,9
Получено яиц куриных, млн. штук	0,2	73,2

## Индекс цен

	Апрель 2016г. к марту 2016г., %	Апрель 2016г. к декабрю 2015г., %
Индекс потребительских цен	100,9	103,9
Продовольственные товары	101,1	104,3
Непродовольственные товары	101,4	106,4
Платные услуги	100,2	100,9
Индекс цен предприятий-производителей промышленной продукции	101,4	104,6
Индекс цен реализации на продукцию сельского хозяйства	-	-
Индекс цен в строительстве	100,5	101,9
Индекс тарифов на перевозку грузов всеми видами транспорта	98,9	109,4
Индекс тарифов на услуги почтовые и курьерские для юридических лиц	100,0	102,8
Индекс тарифов на услуги связи для юридических лиц	100,0	100,6
Индекс цен на аренду коммерческой недвижимости	100,1	100,4

## Қысқартулар

## Сокращения

АШМ	Қазақстан Республикасының Ауыл шаруашылығы министрлігі	КС	Комитет по статистике Министерства национальной экономики Республики Казахстан
ӘдМин	Қазақстан Республикасының Әділет министрлігі	БВУ	Банки второго уровня
БП ҚС АЕК	Қазақстан Республикасы Бас Прокуратурасының Құқықтық статистика және арнайы есеп комитеті	КПСиСУ ГП	Комитет по правовой статистике и специальным учетам Генеральной прокуратуры Республики Казахстан
ДСӘДМ РСЭҚ	Қазақстан Республикасы Денсаулық сақтау және әлеуметтік даму министрлігінің Республикалық санитарлық-эпидемиологиялық қызметі	КГД МФ	Комитет государственных доходов Министерства финансов Республики Казахстан
ЕДБ	Екінші деңгейдегі банктер	МВД	Министерство внутренних дел Республики Казахстан
ДСӘДМ	Қазақстан Республикасының Денсаулық сақтау және әлеуметтік даму министрлігі	млн.	миллионов
ҚМ МКК	Қазақстан Республикасы Қаржы министрлігінің Мемлекеттік кіріс комитеті	млрд.	миллиардов
ҚМ	Қазақстан Республикасының Қаржы министрлігі	МСП	Малое и среднее предпринимательство
млн.	миллион	МСХ	Министерство сельского хозяйства Республики Казахстан
млрд.	миллиард	МСЭР	Министерство здравоохранения и социального развития Республики Казахстан
ОЭР	Отын-энергетикалық ресурстар	МЮ	Министерство юстиции Республики Казахстан
СК	Қазақстан Республикасы Ұлттық экономика министрлігінің Статистика комитеті	МФ	Министерство финансов Республики Казахстан
ткм	тонна-километр	НБ	Национальный банк Республики Казахстан
ҰБ	Қазақстан Республикасының Ұлттық банкі	РСЭС МЗСР	Республиканская санитарно-эпидемиологическая служба Министерства здравоохранения и социального развития Республики Казахстан
ІІМ	Қазақстан Республикасының Ішкі істер министрлігі	ткм	тонно-километр
ШОК	Шағын және орта кәсіпкерлік	ТЭР	Топливо-энергетические ресурсы

## Көрсеткіштер тізімі

Көрсеткіш	Кезеңділік	Дереккөз
<b>А</b>		
Айырбастау бағамы.....	ай сайын	ҰБ
Асыл тұқымды шаруашылықтар саны.....	тоқсан сайын	АШМ
Мал мен құстың негізгі түрлерінің саны.....	ай сайын	СК
Ауыл шаруашылығы өнімдерінің (қызметтерінің) жалпы шығарылымы.....	ай сайын	СК
<b>Б</b>		
Бір қызметкердің орташа айлық атаулы жалақысы.....	ай сайын	СК
Баға индексі.....	ай сайын	СК
Балық аулау және балық өсіру шаруашылығындағы өнім (жұмыстар, қызметтер) көлемі.....	жыл сайын	СК
Бөлшек сауда тауар айналымы көлемі.....	ай сайын	СК
Байланыс қызметтерінің көлемі.....	ай сайын	СК
<b>Д</b>		
Дәнді дақылдарды жинау.....	қыркүйек, қазан, қараша	АШМ
Дәнді дақылдардың жиналған алқаптары.....	қыркүйек, қазан, қараша	АШМ
Дәнді дақылдардың шығымдылығы.....	қыркүйек, қазан, қараша	АШМ
Депозиттер.....	ай сайын	ҰБ
<b>Е</b>		
Еңбек делдалдығына өтініш жасағандар саны.....	тоқсан сайын	ДСӘДМ
Еңбек өнімділігі.....	ай сайын	СК
<b>Ж</b>		
Жолаушылар тасымалдау көлемі.....	ай сайын	СК
Жүк тасымалдау көлемі.....	ай сайын	СК
Жұмыссыз халық.....	ай сайын	СК
Жұмыспен қамтылған халық.....	ай сайын	СК
<b>З</b>		
Зейнетақы және жәрдемақы алушылар саны.....	тоқсан сайын	ДСӘДМ
Зейнетақы (жәрдемақының) орташа мөлшері.....	тоқсан сайын	ДСӘДМ
<b>И</b>		
Импорт.....	ай сайын	ҚМ КБК
<b>К</b>		
Кәсіпорындардың пайдалылығы.....	тоқсан сайын	СК
Кредиттер.....	ай сайын	ҰБ
Күнкөрістің ең төменгі деңгейінің шамасы.....	ай сайын	СК
<b>Қ</b>		
Қылмыстылық деңгейі.....	ай сайын	БП ҚС АЕК
Құрылыс жұмыстарының (қызметтер) көлемі.....	ай сайын	СК
<b>М</b>		
Мал шаруашылығы өнімдерінің негізгі түрлерін өндіру .....	ай сайын	СК
Мал мен құстың өнімділігі.....	ай сайын	СК
Мемлекеттік бюджет табыстары.....	ай сайын	ҚМ
Мемлекеттік бюджет шығыстары.....	ай сайын	ҚМ
Монетарлық агрегаттар.....	ай сайын	ҰБ
<b>Н</b>		
Нақты ақшалай табыстар индексі.....	ай сайын	СК
Негізгі капиталға инвестициялар.....	ай сайын	СК
Негізгі дәнді және бұршақты дақылдардың қолда бар.....	ай сайын	СК
Негізгі майлы дақылдардың қолда бары .....	ай сайын	СК
<b>О</b>		
Орташа жан басына атаулы ақшалай табыс.....	ай сайын	СК
Орташа айлық жалақы.....	ай сайын	СК
<b>Ө</b>		
Өнеркәсіп өнімін заттай көрінісінде өндіру.....	ай сайын	СК
Өнеркәсіп өнімінің (тауарлар, қызметтер) көлемі.....	ай сайын	СК
Өнеркәсіп өндірісінің нақты көлем индексі .....	ай сайын	СК
<b>С</b>		
Сырқаттанулардың тіркелген оқиғаларының саны.....	ай сайын	ДСӘДМ РСЭҚ

Көрсеткіш	Кезеңділік	Дереккөз
<b>Т</b>		
Төлем балансы.....	ай сайын	ҰБ
Тіркелген қылмыстар саны.....	ай сайын	БП ҚС АЕК
Тұрғын үй құрылысының көлемі.....	ай сайын	СК
Тұтыну бағасы.....	Ай сайын	СК
<b>Х</b>		
Халықтың табиғи қозғалысы.....	ай сайын	ӘдМин, ДСӘДМ
Халық саны.....	ай сайын	СК
Халықтың көші-қоны.....	ай сайын	ӘдМин, ИМ
Халықтың орта есеппен жан басына шаққандағы атаулы ақшалай табыстары.....	ай сайын	СК
<b>Ш</b>		
ШОК субъектілерінің өнім (тауарлар, қызметтер) шығару индексі .....	ай сайын	СК
<b>Э</b>		
Экономикалық белсенді халық.....		
Экономикалық енжар халық.....		
Экспорт.....	ай сайын	ҚМ КБК

## Список показателей

Показатель	Периодичность	Источник
<b>Б</b>		
Безработное население .....	ежемесячно	КС
<b>В</b>		
Валовой выпуск продукции (услуг) сельского хозяйства.....	ежемесячно	КС
Валовой внутренний продукт.....	ежеквартально	КС
Величина прожиточного минимума.....	ежемесячно	КС
<b>Г</b>		
Грузооборот.....	ежемесячно	КС
<b>Д</b>		
Доходы государственного бюджета.....	ежемесячно	МФ
Депозиты.....	ежемесячно	НБ
<b>Е</b>		
Естественное движение населения.....	ежемесячно	МЮ, МЗСР
<b>З</b>		
Занятое население .....	ежемесячно	КС
<b>И</b>		
Импорт.....	ежемесячно	КТК МФ
Инвестиции в основной капитал.....	ежемесячно	КС
Индекс выпуска продукции (товаров, услуг) субъектами МСП.....	ежемесячно	КС
Индекс реальных денежных доходов.....	ежемесячно	КС
Индекс физического объема промышленного производства.....	ежемесячно	КС
Индексы цен.....	ежемесячно	КС
<b>К</b>		
Кредиты.....	ежемесячно	НБ
Количество племенных хозяйств.....	ежеквартально	МСХ
<b>М</b>		
Миграция населения.....	ежемесячно	МЮ, МВД
Монетарные агрегаты.....	ежемесячно	НБ
<b>Н</b>		
Наличие основных зерновых и бобовых культур.....	ежемесячно	КС
Наличие основных масличных культур.....	ежемесячно	КС
<b>О</b>		
Обменный курс.....	ежемесячно	НБ
Объем жилищного строительства.....	ежемесячно	КС
Объем промышленной продукции (товаров, услуг).....		
Объем розничного товарооборота.....	ежемесячно	КС
Объем строительных работ (услуг) .....	ежемесячно	КС
Объем услуг связи.....	ежемесячно	КС
<b>П</b>		
Пассажирооборот.....	ежемесячно	КС
Платежный баланс.....	ежемесячно	НБ
Потребительские цены.....	ежемесячно	КС
Производительность труда.....	ежемесячно	КС
Производство основных видов продукции животноводства.....	ежемесячно	КС
Производство промышленной продукции в натуральном выражении.....	ежемесячно	КС
Продуктивность скота и птицы.....	ежемесячно	КС
Перевозка грузов.....	ежемесячно	КС
Перевозка пассажиров.....	ежемесячно	КС
<b>Р</b>		
Расходы государственного бюджета.....	ежемесячно	МФ
Реальный денежный доход .....	ежемесячно	КС
Рентабельность предприятий.....	ежеквартально	КС
<b>С</b>		
Среднедушевые номинальные денежные доходы населения .....	ежемесячно	КС
Среднемесячная номинальная заработная плата одного работника.....	ежемесячно	КС
Средний размер пенсий (пособий).....	ежеквартально	МЗСР

Показатель	Периодичность	Источник
<b>У</b>		
Уровень преступности.....	ежемесячно	КПСИСУ ГП
<b>Ч</b>		
Численность населения.....	ежемесячно	КС
Число зарегистрированных случаев заболеваний.....	ежемесячно	РСЭС МЗСР
Число зарегистрированных преступлений.....	ежемесячно	КПСИСУ ГП
Численность основных видов скота и птицы.....	ежемесячно	КС
Численность получателей пенсий и пособий.....	ежеквартально	МЗСР
<b>Э</b>		
Экспорт.....	ежемесячно	КТК МФ
<b>Ш</b>		
ШОК субъектілерінің өнім (тауарлар, қызметтер) шығару индексі .....	ежемесячно	СК
<b>Э</b>		
Экономикалық белсенді халық.....		
Экономикалық енжар халық.....		
Экспорт.....	ежемесячно	КТК МФ

**Қазақстан Республикасының әлеуметтік-экономикалық дамуы**  
**Бөлімнің мазмұнына жауаптылар**

Бөлім атауы	Жауапты адамның аты-жөні, лауазымы	Телефоны
Әлеуметтік-экономикалық дамудың қысқаша қорытындылары Өңірлердің әлеуметтік-экономикалық дамуы	Болат Әскербекұлы Рахымбеков <i>Жарияланымдар және статистикалық ақпаратты тарату басқармасының басшысы</i>	+7 7172 74 90 77
Кәсіпорындар статистикасы	Гүлнар Мамырбайқызы Керімханова <i>Тіркелімдер басқармасының басшысы</i>	+7 7172 74 90 58
Қысқа мерзімді экономикалық индикатор Жалпы ішкі өнім Еңбек өнімділігінің индекстері Мемлекеттік қаржы Ақша-кредит статистикасы Кредиттер және ақша-кредит жүйесінің депозиттері	Гүлмира Смағұлқызы Малдыбаева <i>Ұлттық шоттар басқармасының басшысы</i>	+7 7172 74 93 01
Шағын және орта кәсіпкерлік мониторингі Іскерлік және тұтынушылық белсенділік	Марина Владимировна Мисюра <i>Құрылымдық статистика басқармасының басшысы</i>	+7 7172 74 93 12
Ең төменгі күнкөріс деңгейінің шамасы Баға	Әсел Сауқымбекқызы Шәуенова <i>Баға статистикасы басқармасының басшысы</i>	+7 7172 74 90 57
Негізгі капиталға салынған инвестициялар Өнеркәсіп Ауыл шаруашылығы Құрылыс Тұрғын үй құрылысы	Айгүл Тоқтарханқызы Епбаева <i>Өндіріс және қоршаған орта статистикасы басқармасының басшысы</i>	+7 7172 74 90 56
Отын-энергетикалық ресурстар (ОЭР) Сауда Көлік Байланыс	Зифа Рафикқызы Якупова <i>Қызмет көрсету және энергетика статистикасы басқармасының басшысы</i>	+7 7172 74 90 60
Әлеуметтік-демографиялық көрсеткіштер	Гүлмира Сайлаубекқызы Қарауылова <i>Демографиялық және әлеуметтік статистика басқармасының басшысы</i>	+7 7172 74 90 61
Еңбек нарығы және еңбекақы төлеу Халық табыстары	Наталья Евгеньевна Белоносова <i>Еңбек және тұрмыс деңгейі статистикасы басқармасының басшысы</i>	+7 7172 74 95 04

**Социально-экономическое развитие Республики Казахстан**  
**Ответственные лица за содержание разделов**

Наименование раздела	Ф.И.О., должность ответственного	Телефон
Краткие итоги социально-экономического развития Социально-экономическое развитие регионов	Рахимбеков Болат Аскербекович <i>Руководитель управления публикаций и распространения статистической информации</i>	+7 7172 74 90 77
Статистика предприятий	Керимханова Гульнара Мамырбаевна <i>Руководитель управления регистров и публикаций</i>	+7 7172 74 90 58
Краткосрочный экономический индикатор Валовой внутренний продукт Индексы производительности труда Государственные финансы Денежно-кредитная статистика Кредиты и депозиты денежно-кредитной системы	Малдыбаева Гульмира Смагуловна <i>Руководитель управления национальных счетов</i>	+7 7172 74 93 01
Мониторинг малого и среднего предпринимательства Деловая и потребительская активность	Мисюра Марина Владимировна <i>Руководитель управления структурной статистики</i>	+7 7172 74 93 12
Величина прожиточного минимума Цены	Шауенова Асель Саукымбеккызы <i>Руководитель управления статистики цен</i>	+7 7172 74 90 57
Инвестиции в основной капитал Промышленное производство Сельское хозяйство Строительство Жилищное строительство	Епбаева Айгуль Токтархановна <i>Руководитель управления статистики производства и окружающей среды</i>	+7 7172 74 90 56
Топливо-энергетические ресурсы (ТЭР) Торговля Транспорт	Якупова Зифа Рафиковна <i>Руководитель управления статистики услуг и энергетики</i>	+7 7172 74 90 60
Социально-демографические показатели	Караулова Гульмира Сайлаубековна <i>Руководитель управления демографической и социальной статистики</i>	+7 7172 74 90 61
Рынок труда и оплата труда Доходы населения	Белоносова Наталья Евгеньевна <i>Руководитель управления статистики труда и уровня жизни</i>	+7 7172 74 95 04



